

목 차

사업보고서	1
【 대표이사 등의 확인 】	2
I. 회사의 개요	3
1. 회사의 개요	3
2. 회사의 연혁	6
3. 자본금 변동사항	9
4. 주식의 총수 등	10
5. 의결권 현황	11
6. 배당에 관한 사항 등	12
II. 사업의 내용	14
III. 재무에 관한 사항	32
1. 요약재무정보	32
2. 연결재무제표	35
3. 연결재무제표 주석	41
4. 재무제표	107
5. 재무제표 주석	112
6. 기타 재무에 관한 사항	175
IV. 감사인의 감사의견 등	187
V. 이사의 경영진단 및 분석의견	194
VI. 이사회 등 회사의 기관에 관한 사항	204
1. 이사회에 관한 사항	204
2. 감사제도에 관한 사항	204
3. 주주의 의결권 행사에 관한 사항	206
VII. 주주에 관한 사항	207
VIII. 임원 및 직원 등에 관한 사항	213
1. 임원 및 직원의 현황	213
2. 임원의 보수 등	214
IX. 계열회사 등에 관한 사항	216
X. 이해관계자와의 거래내용	217
XI. 그 밖에 투자자 보호를 위하여 필요한 사항	218
【 전문가의 확인 】	225
1. 전문가의 확인	225
2. 전문가와의 이해관계	225

사업보고서

(제 61 기)

사업연도 2014년 01월 01일 부터
 2014년 12월 31일 까지

금융위원회

한국거래소 귀중

2015년 03월 31일

제출대상법인 유형 :

주권상장법인

면제사유발생 :

해당사항 없음

회 사 명 :

남광토건 주식회사

대 표 이 사 :

최 장 식

본 점 소 재 지 :

서울특별시 강동구 천호대로 1139(길동, 강동그린타워)

(전 화) 02-3011-0114

(홈페이지) <http://www.namkwang.co.kr>

작 성 책 임 자 :

(직 책) 재경부문담당임원 (성 명) 박 용 준

(전 화) 02- 3011-0114

【 대표이사 등의 확인 】

대표이사등의 확인·서명

확 인 서

우리는 당사의 대표이사 및 신고업무담당이사로서 이 보고서의 기재내용에 대해 상당한 주의를 다하여 직접 확인·검토한 결과, 중요한 기재사항의 기재 또는 표시의 누락이나 허위의 기재 또는 표시가 없고, 이 공시서류에 표시된 기재 또는 표시사항을 이용하는 자의 중대한 오해를 유발하는 내용이 기재 또는 표시되지 아니하였음을 확인합니다.

또한, 당사는 「주식회사의외부감사에관한법률」 제2조의2 및 제2조의3의 규정에 따라 내부회계관리제도를 마련하여 운영하고 있음을 확인합니다.(「주식회사의외부감사에관한법률」 제2조에 의한 외감대상법인에 한함)

2015. 03. 31

남광토건 주식회사

대 표 이 사 : 최 장 식 (서명) 

신고업무 담당이사 : 박 용 준 (서명) 

I. 회사의 개요

1. 회사의 개요

가. 회사의 법적, 상업적 명칭

당사의 명칭은 남광토건주식회사입니다. 영문으로는 Namkwang Engineering & Construction Co., Ltd. 입니다.

나. 설립일자 및 존속기간

당사는 1947년 7월 7일에 남광토건사로 설립, 1954년 8월 5일 상호를 남광토건사에서 남광토건주식회사로 변경하였으며, 1976년 12월 28일 기업공개를 실시 하였습니다.

다. 본사의 주소, 전화번호 및 홈페이지

- 1) 주소 : 서울특별시 강동구 천호대로 1139(길동, 강동그린타워)
- 2) 전화번호 : 02-3011-0114
- 3) 홈페이지 : <https://www.namkwang.co.kr/>

라. 중소기업 해당여부

당사는 중소기업기본법 제 2조에 의거, 중소기업에 해당되지 않습니다.

마. 주요사업의 내용 및 향후 추진하려는 사업에 관한 간략한 설명

당사는 보고서 제출일 현재 서울특별시 강동구 길동에 본사와 경기도 여주군 가남면에 철구 공장을 운영중이며, 1947년 창립이래 68년 동안 국내 및 앙골라, 베트남 등 해외현장에서 토목, 건축, 주택사업 및 기타 관련사업을 영위하고 있습니다.

또한, 당사는 정관에 명시한 회사가 영위하는 목적사업 외에 추진하고자 하는 사업은 없습니다. 상세 내용은 'II. 사업의 내용'을 참조하시기 바랍니다.

사업부문	주요제품
토목공사	철도, 교량, 항만, 도로등의 토목공사
건축공사	주거용, 상업용, 업무용 건물등의 건축도급공사 및 주택신축분양업등의 자체공사
철구사업	강교제작, 철구조물 제작업
해외사업	해외토목, 건축사업, 대북사업
플랜트공사	발전, 에너지, 석유화학, 환경플랜트

바. 계열회사에 관한 사항

현재 계열회사의 총수는 2개입니다. 그 중 상장사는 0개이고 비상장사는 2개입니다. 자세한 내용은 'VI. 이사회 등 회사의 기관 및 계열회사에 관한 사항'의'4. 계열회사 등의 현황'을 참조하시기 바랍니다.

사. 연결대상 종속회사 개황

1. 연결대상 종속회사 개황(연결재무제표를 작성하는 주권상장법인이 사업보고서, 분기·반기보고서를 제출하는 경우에 한함)

(단위 : 천원)

상호	설립일	주소	주요사업	직전사업연도말 자산총액	지배관계 근거	주요종속 회사 여부
남광엔케이주식회사	2007-08-24	개성시 개성공업지구 1단계 35-7BL	철골제조	13,925,881	100%지분소유	해당없음
봉화솔라테크(주1)	2007-07-26	경상북도 영주시 가흥동 1381-48	전기업	2,484,676	90%지분소유	해당없음

(주1) 전기 중 지배기업은 보유하고 있는 봉화솔라테크(주)의 지분 전액(지분을 90%)과 타사 지분 전액(10%)을 매각하는 계약을 체결하였습니다. 연결실체는 이에 따라 동 매매계약으로 인한 계약금 수령액을 선수금으로 처리하고 봉화솔라테크(주)의 자산을 계약상 매매금액 1,636,000천원으로 조정하여 매각예정자산으로 분류하였습니다. 한편, 봉화솔라테크(주) 관련 중요 중단영업손익은 없습니다.

1-1. 연결대상회사의 변동내용(해당사항 없음)

구분	자회사	사유
신규	-	-
연결	-	-
연결 제외	-	-

아. 신용평가에 관한 사항

평가일	종류	신용등급	평가회사	평가구분
2012.08.01	회사채	CCC↓	한국신용평가	수시평정
2012.08.01	회사채	D	한국기업평가	수시평정
2012.08.09	회사채	D	한국신용평가	수시평정
2013.07.27	조달적격심사용	BB+	이크레더블	정기평가
2014.06.25	조달적격심사용	BB+	이크레더블	정기평가

※ 신용등급 체계 및 정의

등급	등급정의
AAA	원리금 지급능력이 최상급임

AA+/AA/AA-	원리금 지급능력이 매우 우수하지만,AAA의 채권보다는 다소 열위임
A+/A/A-	원리금 지급능력은 우수하지만,상위등급보다 경제여건 및 환경악화에 따른 영향을 받기 쉬운 면이 있음
BBB+/BBB/BBB-	원리금 지급능력은 양호하지만,상위등급에 비해서 경제여건 및 환경악화에 따른 장래 원리금의 지급능력이 저하될 가능성을 내포하고 있음
BB+/BB/BB-	원리금 지급능력이 당장은 문제되지 않으나,장래 안전에 대해서는 단언할 수 없는 투기적인 요소를 내포하고 있음
B+/B/B-	원리금 지급능력이 결핍되어 투기적이며,불황시에 이자지급이 확실하지 않음
CCC	원리금 지급에 관하여 현재에도 불안요소가 있으며,채무불이행의 위험이 커 매우 투기적임
CC	상위등급에 비하여 불안요소가 더욱 큼
C	채무불이행의 위험성이 높고,원리금 상환능력이 없음
D	상환 불능상태임

※ 기업어음 신용등급 체계 및 정의

등급	등급정의
A1	적기상환능력이 최상이며,상환능력의 안정성 또한 최상임
A2	적기상환능력이 우수하나,그 안정성은 A1에 비해 다소 열위임
A3	적기상환능력이 양호하며,그 안정성도 양호하나 A2에 비해 열위임
B	적기상환능력은 적정시되나,단기적 여건변화에 따라 그 안정성에 투기적인 요소가 내포되어 있음
C	적기상환능력 및 안정성에 투기적인 요소가 큼
D	상환 불능상태임

2. 회사의 연혁

가. 설립일 : 1947년 7월 7일

나. 본점소재지 및 그 변경

당사의 본점은 서울특별시 강동구 천호대로 1139(길동, 강동그린타워)에 위치해 있으며, 본점소재지 변경내역은 다음과 같습니다.

- (1) 1954. 8. 5 부산시 중앙동 4가 28번지
- (2) 1970. 10. 6 서울시 중구 수표동 56-1
- (3) 1977. 1. 17 서울시 중구 양동 286번지
- (4) 1980. 2. 28 서울시 중구 의주로 1-1번지
- (5) 1984. 1. 4 서울시 영등포구 여의도동 36-1번지
- (6) 1985. 4. 16 서울시 영등포구 여의도동 35-4번지
- (7) 1986. 8. 20 서울시 영등포구 여의도동 25-15번지
- (8) 1987. 5. 25 서울시 강남구 삼성동 87번지
- (9) 1999. 1. 23 서울시 송파구 신천동 7-23번지
- (10) 2003. 10. 13 서울시 강남구 역삼동 646-15번지
- (11) 2005. 8. 23 서울시 강남구 청담동 41-2번지
- (12) 2011. 8. 1 서울시 강동구 천호대로 1139(길동, 강동그린타워)

다. 경영진의 중요한 변동

2010. 3. 26 제56기 정기주주총회에서 이사 2명(임종욱, 최낙훈) 사임, 신규이사 2명 (황휘, 장기호) 선임/2010. 6. 4 이사 3명 (윤강훈, 장기호, 이기창) 및 사외이사 2명 (이병훈, 김동선) 사임
2011. 3. 25 제57기 정기주주총회에서 사외이사 3명 선임(정현가, 정태진, 임창순), 감사 1명(이홍선) 선임
2012. 3. 19 대표이사 변경(이동철 → 강호치)
2012. 3. 29 제58기 정기주주총회에서 사내이사 2명 선임 (재선임-강호치, 신규선임-김병수)
2012. 7. 31 2012년 제2회 임시주주총회에서 사내이사 1명 선임(최장식)
2012. 8. 1 대표이사 변경(강호치 → 최장식)
2013. 3. 4 2013년 제1회 임시주주총회에서 사내이사 2명 재선임 (최장식, 김병수), 사내이사 1명 신규선임(박용준)
2013. 12. 13 2013년 제2회 임시주주총회에서 사내이사 2명 재선임 (최장식, 박용준), 사내이사 1명 신규선임(김상철)
2014. 12. 12 2014년 임시주주총회에서 사내이사 3명 재선임 (최장식, 박용준, 김상철)

라. 최대주주의 변동

2008. 6. 대한전선 계열사로 편입
2008. 7. 최대주주와 특수관계인 특수관계 해소로 지분변동(42.66%)

2008. 10. 대한전선(주)와 공동경영 및 의결권 행사 합의에 따른 특별관계자 변경으로 인한 지분변동(77.98%)
2009. 4. 최대주주 및 특수관계인 공동보유 관계해소로 인한 지분변동(58.18%)
2009. 8. 최대주주 및 특수관계인 장내매도 통해 지분변동(41.26%)
2010. 5. 대한전선(주) 장외매수를 통해 지분변동 (40. 44%)
2011. 12. 최대주주 본인 (주)알텍스가 (주)TEC엔코로 피흡수합병으로 소멸되어 대한전선(주)와 3인으로 최대주주 변경(40.36%)
2012. 2. 대한전선(주)가 보유주식을 (주)티이씨리딩스로 양도함에 따라 (주)티이씨리딩스와 3인으로 최대주주 변경(40.36%)
2012. 2. 대주주 100:1 일반 및 소액주주 10: 1 무상감자로 최대주주 지분변동 13,969천주(40.36%) → 139천주(6.34%)
2012. 3. 유상증자 신주 취득으로 최대주주 지분변동 139천주(6.34%) → 2,413천주(12.85%)
2012. 3. 최대주주 특수관계인의 지분매각으로 지분변동 2,413천주(12.85%) → 2,407천주(12.81%)
2012. 6. 최대주주 특수관계인인 티이씨엔코의 보유지분매각으로 변동 2,407천주(12.81%) → 2,361천주(12.56%)
2012. 10. 최대주주 특수관계인 특수관계해소로 지분변동 2,361천주(12.56%) → 2,356천주(12.54%)
2012. 12. 2012.12.18 회생계획인가결정에 따른 제3자배정(출자전환)으로 한국산업은행으로 최대주주변경(14.35%)
2013. 01. 2012.12.18 회생계획인가결정에 따른 2차 감자(8:1) 및 출자전환대상채권 일부양도로 최대주주 지분변경 7,954천주(14.12%) → 994천주(14.00%)
2013. 05. 출자전환 대상채권 일부 양도로 최대주주 한국산업은행 지분변경 994천주(14.00%) → 938천주(12.16%)
2013. 07. 최대주주 한국산업은행 지분매각으로 지분 변경 938천주(12.16%) → 930천주(12.05%)
2013. 08. 최대주주 한국산업은행 지분매각으로 한국무역보험공사로 최대주주 변경(878천주, 11.38%)
2013. 08. 최대주주 한국무역보험공사 지분매각으로 농협은행으로 최대주주 변경(661천주, 8.57%)
2013. 08. 최대주주 농협은행 지분매각으로 한국무역보험공사로 최대주주 변경(636천주, 8.24%)
2013. 12. 최대주주 한국무역보험공사 지분매각으로 우리은행으로 최대주주 변경(567,325주, 7.35%)
2013. 12. 최대주주 우리은행 지분매각으로 한국무역보험공사로 최대주주 변경(509,665주, 6.60%)
2014. 03. 회생채권 출자전환으로 인한 유상신주 발행(309,339주)으로 최대주주 한국무역보험공사 지분을 변경(509,665주, 6.35%)
2014. 10. 최대주주 한국무역보험공사 지분매각으로 지분을 변경 (398,661주, 4.96%)
2014. 11. 최대주주 한국무역보험공사 지분매각으로 서울보증보험으로 최대주주 변경(100,848주, 1.22%)
2015. 01. 2015년 1월 16일 변경 회생계획인가 결정에 따른 제3자배정

(출자전환)으로 최대주주 농협은행으로 변경
(1,330,435주, 19.04%)

마. 상호의 변경

- 1954. 8. 5 남광토건사 -> 남광토건주식회사

바. 회생절차 신청 및 개시

당사는 1999년 3월 29일에 기업개선작업(Workout)대상에 선정되어 2002년 4월 11일에 졸업하였으나, 장기적인 건설경기 침체로 인한 유동성 위기로 인하여 2010년 7월 5일에 Workout 개시가 결정되었으며 2010년 10월 28일 채권금융기관협의회 주채권은행인 우리은행과 경영정상화계획 이행을 위한 약정을 체결하였습니다.

당사는 민간 도급공사 채권의 대규모 부실, 과도한 시행사 연대보증 및 대여금 증가에 따른 자금 부담, 워크아웃 절차 진행에 따른 수주 및 매출 감소 등으로 자금 사정이 급격하게 악화되어 재정적인 파탄상태에 이르게 되었고 이로 인해 2012년 8월 1일에 회생절차 개시신청을 하였으며, 2012년 12월 18일에 법원으로부터 회생계획 인가를 결정받았습니다.

그러나, 당사는 지속적인 건설경기 침체로 인한 유동성 위기를 극복하지 못하여 회생계획을 변경하기에 이르렀으며, 2015년 1월16일에 법원으로부터 변경 회생계획 인가(2012년 12월 18일 인가된 회생계획의 변경)를 결정 받았습니다.

향후 진행되는 사항에 대해서는 당사 인터넷 홈페이지(<https://www.namkwang.co.kr/>)에 게재할 예정이오니 참조 하시기 바랍니다.

사. 회사의 업종 또는 주된 사업의 변화

- 1994. 3. 토목, 건축공사의 도급, 측량, 설계시공, 감독, 해외종합건설업 문화재 및 건물 보수유지 공사업, 토건 자재 및 용역 공급업 고압가스 육, 해상 운송 저장판매업, 공유수면 매립업, 플랜트 설치업
- 1995. 3. 철강재 제작 및 설치 공사업, 주말농장 운영 및 관리업
- 1996. 3. 전기, 통신, 철공, 수도위생 및 냉난방공사 등 설계시공업, 소방 설비공사 및 정비업, 하수처리 시설업, 폐수처리시설업 및 일반 폐기물처리시설, 분뇨처리 시설, 오수정화 시설의 설계 시공업, 시설물 유지 관리업
- 1998. 3. 산업설비 공사업
- 2000. 3. 인터넷 전자상거래 등 이-비즈니스
- 2001. 3. 주택건설사업
- 2003. 3. 사회간접자본 시설투자 및 운영업, 건설사업관리업
- 2008. 3. 플랜트 설계, 제작, 시공 및 보수운영업

아. 합병, 분할(합병), 포괄적 주식교환·이전, 중요한 영업의 양수·도 등

- (1) 난방시공업 제1종 양수 (양도자 : 쌍용건설 주식회사)
2002년 6월21일 양도신고서 접수 → 2002년 7월 2일 양도신고 수리 통보
- (2) 전기중난방시공업에 대한 포괄적 영업양도 (양수자 : (주)삼호)
2003년 6월30일

자. 그 밖의 경영활동과 관련된 중요한 사항의 발생내용

- 'X. 그 밖에 투자자 보호를 위하여 필요한 사항'의 '3. 제재현황 및 그밖의 사항
나. 작성 기준일 이후에 발생한 주요경영사항'을 참고하시기 바랍니다.

3. 자본금 변동사항

증자(감자)현황

(기준일 : 2014년 12월 31일)

(단위 : 원, 주)

주식발행 (감소)일자	발행(감소) 형태	발행(감소)한 주식의 내용				비고
		주식의 종류	수량	주당 액면가액	주당발행 (감소)가액	
2010년 06월 30일	신주인수권행사	보통주	611,432	5,000	6,700	※ 제77회 무보증 신주인수권부사채의 신주인수권증권 행사 (행사기간 : '10.4.1~'10.6.30)
2012년 02월 21일	무상감자	보통주	32,407,820	5,000	-	감자비율 : 93.63%
2012년 03월 06일	유상증자(제3자배정)	보통주	16,583,723	5,000	11,082	증자비율 : 752.47%
2012년 12월 21일	무상감자	보통주	15,270,012	5,000	-	감자비율 : 81.28%
2012년 12월 24일	유상증자(제3자배정)	보통주	52,798,135	5,000	5,000	증자비율 : 1,500.97%
2013년 01월 15일	무상감자	보통주	49,282,498	5,000	-	감자비율 : 87.51%
2013년 05월 06일	유상증자(제3자배정)	보통주	689,676	5,000	5,000	증자비율 : 9.81%
2014년 03월 14일	유상증자(제3자배정)	보통주	309,339	5,000	5,000	증자비율 : 4.01%
2014년 10월 14일	유상증자(제3자배정)	보통주	239,217	5,000	5,000	증자비율 : 2.98%

※ 보고서 작성기준일 이후에 발생한 사항

당사는 2015년 1월 16일 법원으로부터 변경 회생계획 인가(2012년 12월 18일 인가된 회생 계획의 변경)를 결정받았습니다. 인가된 변경 회생계획은 채무의 출자전환, 상환조건 등의 채무조정 내용을 포함하고 있습니다.

1) 자본감소

2015년 1월 16일 회사는 인가된 변경 회생계획에 따라 법원의 허가를 받아 액면가 5,000원의 보통주 8주를 액면가 5,000원의 보통주 1주로 병합하는 감자(감자기준일 2015년 1월 20일)를 실시하였습니다. 감자후 당사의 발행주식 총수는 1,029,325주입니다.

2) 유상증자

2015년 1월 16일 회사는 인가된 변경 회생계획에 따라 채권의 출자전환을 위한 제3자배정 유상증자(출자전환일 2015년 1월 21일)를 진행하여 5,957,858주의 신주를 발행하였습니다. 이에 따라 보고서 제출일 현재 당사의 발행주식총수는 6,987,183주입니다.

4. 주식의 총수 등

가. 주식의 총수

당사 정관에 의한 발행할 주식의 총수는 300,000,000주(1주의 금액:5,000원)이며 보고서 작성 기준일 현재 당사가 발행한 보통주식 및 우선주식의 수(감소한 주식수 제외)는 각각 8,271,474주와 0주입니다.

보고서 작성기준일 현재 유통주식수는 당사가 보유하고 있는 자기주식 보통주 85주를 제외한 보통주 8,271,389주 입니다.

주식의 총수 현황

(기준일 : 2014년 12월 31일)

(단위 : 주)

구 분	주식의 종류			비고	
	보통주	우선주	합계		
I. 발행할 주식의 총수	250,000,000	50,000,000	300,000,000	-	
II. 현재까지 발행한 주식의 총수	125,788,227	5,567,755	131,355,982	-	
III. 현재까지 감소한 주식의 총수	117,516,753	5,567,755	123,084,508	-	
	1. 감자	117,516,753	3,711,837	121,228,590	-
	2. 이익소각	-	-	-	-
	3. 상환주식의 상환	-	-	-	-
	4. 기타	-	1,855,918	1,855,918	우선주의 보통주 전환
IV. 발행주식의 총수 (II-III)	8,271,474	-	8,271,474	-	
V. 자기주식수	85	-	85	무상감자 단수주 취득	
VI. 유통주식수 (IV-V)	8,271,389	-	8,271,389	-	

※ 상기 주식의 종류에서 보통주는 의결권이 있으며, 우선주는 의결권이 없습니다. 이하 본 보고서에서 언급하는 보통주, 우선주에 대해 동일합니다.

※ 보고서 작성기준일 이후에 발생한 사항

당사는 2015년 1월 16일 법원으로부터 변경 회생계획 인가(2012년 12월 18일 인가된 회생계획의 변경)를 결정받았습니다. 인가된 변경 회생계획은 채무의 출자전환, 상환조건 등의 채무조정 내용을 포함하고 있습니다.

회사는 인가된 변경 회생계획에 따라 법원의 허가를 받아 액면가 5,000원의 보통주 8주를 액면가 5,000원의 보통주 1주로 병합하는 감자(감자기준일 2015년 1월 20일) 및 채권의 출자전환을 위한 제3자배정 유상증자(출자전환일 2015년 1월 21일)를 진행하였습니다. 이에 따라 보고서 제출일 현재 당사의 발행주식총수는 6,987,183주이며 자기주식은 10주 입니다.

나. 자기주식

2012년 당사는 무상감자(감자기준일 : 2012년 2월 21일)로 보통주 단주 3,427주를 취득하

였습니다.

당사는 2012년 8월 1일자로 서울중앙지방법원 파산부에 회생절차개시 및 회사재산 보전처분·포괄금지명령을 신청하여 동 법원으로부터 2012년 12월 18일부로 회생계획안 인가결정을 받았습니다. 인가된 회생계획은 채무의 출자전환, 상환조건 등의 채무조정 내용을 포함하고 있습니다.

인가된 회생계획에 따라 1차 감자(감자기준일 2012년 12월 21일) 및 2차 감자(감자기준일 2013년 1월 15일)를 연속적으로 실시하여 보고서 작성기준일 현재 당사가 보유하고 있는 자기주식은 보통주 85주입니다.

자기주식 취득 및 처분 현황

(기준일 : 2014년 12월 31일)

(단위 : 주)

취득방법			주식의 종류	기초수량	변동 수량			기말수량	비고	
					취득(+)	처분(-)	소각(-)			
배당 가능 이익 범위 이내 취득	직접 취득	장내 직접 취득	보통주	-	-	-	-	-	-	
			우선주	-	-	-	-	-	-	
		장외 직접 취득	보통주	-	-	-	-	-	-	
			우선주	-	-	-	-	-	-	
		공개매수	보통주	-	-	-	-	-	-	
			우선주	-	-	-	-	-	-	
	소계(a)	보통주	-	-	-	-	-	-		
		우선주	-	-	-	-	-	-		
	신탁 계약에 의한 취득	수탁자 보유물량	보통주	-	-	-	-	-	-	
			우선주	-	-	-	-	-	-	
		현물보유물량	보통주	-	-	-	-	-	-	
			우선주	-	-	-	-	-	-	
		소계(b)	보통주	-	-	-	-	-	-	
			우선주	-	-	-	-	-	-	
	기타 취득(c)			보통주	85	-	-	-	85	감자 단주
				우선주	-	-	-	-	-	-
총 계(a+b+c)			보통주	85	-	-	-	85	-	
			우선주	-	-	-	-	-	-	

※ 보고서 작성기준일 이후에 발생한 사항

당사는 2015년 1월 16일 법원으로부터 변경 회생계획 인가(2012년 12월 18일 인가된 회생계획의 변경)를 결정받았습니다. 인가된 변경 회생계획은 채무의 출자전환, 상환조건 등의 채무조정 내용을 포함하고 있습니다.

회사는 인가된 변경 회생계획에 따라 법원의 허가를 받아 액면가 5,000원의 보통주 8주를 액면가 5,000원의 보통주 1주로 병합하는 감자(감자기준일 2015년 1월 20일) 및 채권의 출자전환을 위한 제3자배정 유상증자(출자전환일 2015년 1월 21일)를 진행하였습니다. 이에 따라 보고서 제출일 현재 당사의 발행주식총수는 6,987,183주이며 자기주식은 10주입니다.

5. 의결권 현황

당사가 발행한 보통주는 8,271,474주(감소한 주식수 제외)이며 정관상 발행할 주식 총수(3억주)의 2.8%에 해당됩니다. 보통주 외에 발행한 우선주는 없습니다. 이 중 당사가 보유하고 있는 보통주 자기주식 85주는 의결권이 없습니다. 따라서 보고서 작성기준일 현재 의결권 행사 가능 주식수는 8,271,389주입니다

(기준일 : 2014년 12월 31일)

(단위 : 주)

구 분	주식의 종류	주식수	비고
발행주식총수(A)	보통주	8,271,474	-
	우선주	-	-
의결권없는 주식수(B)	보통주	85	상법 제369조 2항 자기주식
	우선주	-	-
정관에 의하여 의결권 행사가 배제된 주식수(C)	보통주	-	-
	우선주	-	-
기타 법률에 의하여 의결권 행사가 제한된 주식수(D)	보통주	-	-
	우선주	-	-
의결권이 부활된 주식수(E)	보통주	-	-
	우선주	-	-
의결권을 행사할 수 있는 주식수 (F = A - B - C - D + E)	보통주	8,271,389	-
	우선주	-	-

※ 보고서 작성기준일 이후에 발생한 사항

당사는 2015년 1월 16일 법원으로부터 변경 회생계획 인가(2012년 12월 18일 인가된 회생계획의 변경)를 결정받았습니다. 인가된 변경 회생계획은 채무의 출자전환, 상환조건 등의 채무조정 내용을 포함하고 있습니다.

회사는 인가된 변경 회생계획에 따라 법원의 허가를 받아 액면가 5,000원의 보통주 8주를 액면가 5,000원의 보통주 1주로 병합하는 감자(감자기준일 2015년 1월 29일) 및 채권의 출자전환을 위한 제3자배정 유상증자(출자전환일 2015년 1월 21일)를 진행하였습니다. 이에 따라 보고서 제출일 현재 당사의 발행주식총수는 6,987,183주이며 자기주식은 10주입니다.

6. 배당에 관한 사항 등

최근 3사업연도 배당에 관한 사항

구 분	주식의 종류	제61기	제60기	제59기
주당액면가액 (원)		5,000	5,000	5,000
(연결)당기순이익(백만원)		-105,988	-41,868	-300,128
주당순이익 (원)		-13,278	-5,581	-584,412
현금배당금총액 (백만원)		-	-	-
주식배당금총액 (백만원)		-	-	-
(연결)현금배당성향(%)		-	-	-
현금배당수익률 (%)	보통주	-	-	-

	우선주	-	-	-
주식배당수익률 (%)	보통주	-	-	-
	우선주	-	-	-
주당 현금배당금 (원)	보통주	-	-	-
	우선주	-	-	-
주당 주식배당 (주)	보통주	-	-	-
	우선주	-	-	-

II. 사업의 내용

1. 사업의 개요

가. 업계의 현황

(1) 산업의 특성

건설업은 공학적 차원의 복잡 다기한 시스템산업이며, 토지와 자본, 노동 등 제반 생산요소를 투입하여, 건설시설물을 생산하는 산업으로 기본적인 주거환경의 조성에서부터 국가 기간산업인 도로, 항만, 철도의 건립까지 폭넓은 영역을 가지고 있으며, 산업분류 기준으로 3차 산업에 해당합니다. 건설사업기본법상 건설업은 토목, 건축, 산업설비, 조경, 환경 시설 등 시설물의 설치, 유지, 보수, 해체 등의 전통적인 정의에서 점차 시설물의 전 생애주기에 걸친 모든 활동까지 포괄하는 광의적인 영역으로 확대되고 있습니다. 과거에는 직접적인 시공과 감리 등의 하드웨어적인 요소가 건설 산업의 기본적인 특징이었다면 지금은 시공의 전 단계인 기획, 설계와 시공 후의 영역인 시운전, 유지, 보수 등의 소프트웨어적 요소도 중요한 부가가치 창출 요소로 인식되고 있습니다. 한편, 건설산업이 다른 산업과 구별되는 주요 특징으로 다수의 생산주체가 참여함으로써 전후방 연관효과가 크고, 선계약 후생산 방식으로 진행되며, 건설 기간의 장기성으로 인하여 수요와 공급의 시차성이 크다는 특성이 있습니다. 도급방식에 의한 특성상 규격화 및 표준화가 불가능하여 1인 발주자와 다수건설업자의 존재로 수주협상 및 입찰경쟁력 확보가 절대적인 변수로 작용합니다.

(2) 산업의 성장성

2015년 국내 건설수주액은 2014년 104조9000억원보다 5조1000억원(4.9%) 늘어난 110조원으로 예상됩니다. 부문별 수주액은 공공 40조3000억원, 민간 69조7000억원, 공종별 수주액은 토목 34조원, 건축 76조원입니다.

민간수주는 수도권을 중심으로 한 주택발주 회복과 대기업 설비투자 증가의 영향으로 올해 65조4000억원보다 4조3000억원(6.6%) 증가할 전망입니다. 공공수주는 토목수주의 증가에도 건축수주가 부진해 올해 39조5000억원에 비해 8000억원(2%) 늘어나는데 그칠 것으로 보입니다.

건설투자액은 올해 202조5300억원에 비해 6조9400억원(3.4%) 증가한 209조4700억원을 기록할 것으로 전망되고 있습니다.

국내 건설경기가 올해 회복 국면에 진입해 2015년에도 완만한 회복세를 보이겠으나, 수주액은 110조원으로 2007년에 비해 여전히 저조할 전망입니다.

※ 참고자료 : 한국건설산업연구원(2015년 건설경기 전망, 2014년 11월)

(3) 경기변동의 특성

건설산업은 공공뿐만 아니라 민간부문에 대한 의존도가 높아 산업경기변동에 따른 기업의 설비투자 수요에 큰 영향을 받고 있으며 수주산업으로서 정부의 사회간접시설에 대한 투자 규모, 타산업의 경제활동 수준 및 기업의 설비투자, 가계의 주택구매력 등에 의하여 생산활동이 파생되므로 경기에 민감한 산업입니다.

특히, 건설산업은 다른 산업에 비하여 생산, 고용 그리고 부가가치의 창출 측면에서 높은 유발 효과를 가지고 있어 정부에 의한 국내경기조절의 주요한 수단으로 활용되고 있기 때문에 부동산 가격 및 관련법규나 정부규제 등 외적요인에 의해 상당한 영향을 받을 수 있습니다.

(4) 계절성

건설업은 발주자의 투자계획 및 연간 예산활용계획 등에 크게 영향을 받기 때문에 연간 발주계획을 본격적으로 실행하는 2분기와 연말에 발주가 집중되는 경향이 있습니다. 또한 작업이 주로 옥외에서 이루어지므로 계절적으로 봄, 가을의 공사 진행속도가 빠른 특징이 있습니다.

(5) 국내외 시장여건

최근 세계경제는 유로존 경제가 취약한데다, 주요 신흥국 경기가 전반적으로 둔화되고있어 올해 성장치는 예상보다 낮을 것으로 전망됨. 다만, 미국을 비롯한 선진국을 중심으로 완만한 회복세가 지속되고 있어 내년에는 올해 3% 초반 보다는 양호한 3%대 후반의 성장률을 기록할 것으로 전망됩니다.

국내 경제는 작년 4월에 발생한 세월호 참사의 영향으로 소비 증가세와 설비와 투자 회복세가 다소 주춤하였음. 작년 하반기 들어정부 정책 및 세계경제의 회복세로 인해 점차적으로 경기가 회복 중이나 올해 경제 전망치는 기존에 전망한 3.7~3.9% 보다 낮은 3.5~3.7%의 성장이 전망됩니다.

회복 속도가 느린 상황이 내년에도 이어질 것으로 보이며, 다만 수출과 투자가 일부 회복되어 2015년에는 3.6~3.9%의 성장이 전망됩니다.

※ 참고자료 : 한국건설산업연구원(2015년 건설경기 전망, 2014년 11월)

(6) 자원조달상의 특성

건설산업은 발주처 예산, 분양금, PF, 당사 자금 등을 통해 사업이 이루어집니다. 일반적인 관공사, 민간 공사의 경우 발주처로부터 공사 수주시 선수금을 받은 후 공사진행에 따라 기성금을 받게 됩니다. 아파트의 경우 분양대금을 통해 자금을 조달 받고 있으며, 재개발/재건축 아파트의 경우 조합에, 일반도급의 경우 시행사에 당사가 지급보증 함으로서 자금 조달이 이루어집니다. 또한 대형 개발 프로젝트의 경우 PF를통해 자금을 조달 받게 되고 SOC 사업의 경우완공 후 운영수익을 통해투자 자금을 회수하게 됩니다.

(7) 관계법령 및 정부의 규제 등

건설산업이 국내경제에서 차지하는 비중이 높고 생산 및 고용 유발 효과도 큰 특성을가지고 있어, 정부는 경제가 처해있는 상황 및 경제 운영 방침의 변화 때마다 건설업에 많은 영향을 미치는 각종 제도와 정책을 시행해 왔습니다. 따라서 정부에 의한 규제나 건설산업기본법을 위시한 다수의 법 규정들이 존재하고 있습니다. 설계감리 계약을 포함한 계약은 국가를 당사자로 하는 계약에 관한 법률과 건설기술관리법이 규제하고 있습니다. 설계 및 엔지니어링 활동은 건축사법, 건설기술관리법, 엔지니어링기술 진흥법, 환경관련 법률의 적용을 받도록 되어 있습니다. 아울러 설계감리 활동에 있어서는 건축법, 건축사법, 건설기술관리법 등의 적용을 받습니다. 시공 및 시공관리업무도 건설계약, 건설시공, 전기계약, 전기시공, 전기통신계약, 전기통신, 소방계약, 소방시공 감리계약, 감리 등으로 이루어지며 다양한 법률의 적용을

받고 있습니다.

나. 회사의 현황

(1) 영업

(가) 영업개황

국내외 건설시장은 지난 글로벌 금융위기 여파로 인한 국제금융시장의 불안과 지속되는 실물경제 침체 지속 등으로 어려운 경영환경이 당분간 지속될 것으로 예상하고 있습니다. 특히, 국내 공공부문은 현재 투자가 감소 추세에 있으며 민간주택부문의 경우는 부동산 경기침체가 인구통계학적 변화와 맞물려 지속적인 시장규모의 축소가 예상되고 있습니다.

기업회생절차 진행과 관련하여 당사는 국내 주택시장의 침체로 인한 공사미수금의 증가 및 프로젝트파이낸싱 대출에 대한 지급보증에 의한 유동성 위기에 직면함에 따라, 당사의 주채권은행 등 채권금융기관은 기업구조조정촉진법에 의거 2010년 7월 5일에 협의회를 개최하여 채권금융기관 공동관리절차의 개시를 승인하였습니다. 이에 따라 채권금융기관협의회 결의를 통하여 채권금융기관협의회 구성 및 운영, 채권행사 유예대상 채권 범위 및 유예기간 결정, 외부 전문기관의 선정 등이 가결되어 Workout 개시가 결정되었으며, 2010년 10월 28일 채권금융기관협의회 주채권은행인 우리은행과 경영정상화계획 이행을 위한 약정을 체결하였습니다.

하지만, 민간 도급공사 채권의 대규모 부실, 과도한 시행사 연대보증 및 대여금 증가에 따른 자금 부담, 워크아웃 절차 진행에 따른 수주 및 매출 감소 등으로 자금 사정이 급격하게 악화되어 재정적인 파탄상태에 이르게 되었고 이로 인해 회사는 2012년 8월 1일자로 서울중앙지방법원 파산부에 회생절차개시 및 회사재산 보전처분·포괄금지명령을 신청하여 동 법원으로부터 2012년 12월 18일부로 회생계획안 인가결정을 받았습니다.

그러나, 당사는 지속적인 건설경기 침체로 인한 유동성 위기를 극복하지 못하여 회생계획을 변경하기에 이르렀으며, 2015년 1월16일에 법원으로부터 변경 회생계획 인가(2012년 12월 18일 인가된 회생계획의 변경)를 결정 받았습니다.

회사는 변경 회생계획인가 결정을 계기로 전 임직원이 혼연일체가 되어 회사 경영정상화에 최선의 노력을 하고 있습니다. 회사의 조직을 재정비하여 체질을 개선하고 수익성이 확보되는 수주를 할 수 있도록 기획 및 제안능력, 설계 및 견적능력 제고와 함께 기술력 향상에 집중하고 있습니다. 또한 재무구조 개선을 위해 우수한 협력업체를 발굴하여 원가경쟁력을 강화하고 있습니다.

앞으로도 회사는 '선택과 집중'을 통한 수익성 있는 사업을선별 수주하여 안정적인 수익을 실현하고 회사를 조기에 경영정상화 할 수 있도록 최선을 다하겠습니다.

(나) 공시대상 사업부문의 구분

사업부문	주요제품	구분의 방법
토목공사	철도, 교량, 항만, 도로등의 토목공사	조직 및 업무 특성을 기준으로 분류
건축공사	주거용, 상업용, 업무용 건물등의 건축도급공사 및 주택신축분양업등의 자체공사	
철구사업	강교제작, 철구조물 제작업	
해외사업	해외토목, 건축사업, 대북사업	
플랜트공사	발전, 에너지, 석유화학, 환경플랜트	

(2) 시장점유율 등

(단위 : 억원)

구 분	2014년		2013년		2012년		비고
	시공능력 평가액	도급순위	시공능력 평가액	도급순위	시공능력 평가액	도급순위	
토 건	5,886	50	7,380	42	8,999	35	-

※ 자료출처 : 대한건설협회 「2014년도 시공능력 평가액 순위」('14.7.31)

(3) 회사의 경쟁우위요소

(가) 토목사업

당사는 한국전쟁을 겪으며 피폐해진 나라의 철도, 항만, 도로, 교량 등의 재건사업에 일익을 담당하며 국토개발을 견인해 왔습니다. 남북화해의 길을 뚫은 경의선에서 철도의 르네상스를 열어가는 고속철도 건설, 연장 90km에 이르는 대규모 이라크 철도 프로젝트, 최초의 한강 하저터널인 지하철 5호선 등에서 기술력을 증명하여왔습니다.

(나) 건축사업

당사는 국내외에서 가장 앞서가는 다양한 건축공사 실적을 보유하고 있습니다. 또한 까다로운 공정으로 건축공사의 백미로 불리우는 고급호텔, 콘도미니엄 건설에서도 남다른 기술력을 발휘하여 꾸준히 노하우를 축적해 왔습니다.

(다) 주택사업

해외 주거시설 공사를 통해 선진 노하우를 축적해온 당사는 2005년 아파트 브랜드 'Haustory' 통해 보다 편리하고 안전한 주거문화를 펼치고 있습니다. 지속적인 기술력 강화, 차별화된 전략, 그리고 조직간 소통과 신뢰를 기반으로 한 최적의 시공으로 업계 최고의 품질 제공은 물론, 고객들의 Needs를 완벽히 충족하고자 'N-솔루션'팀을 운영하고 있습니다.

(라) 플랜트 사업

당사는 석유화학, 플랜트와 발전소 등 각종 기술집약형 고부가가치 사업에도 적극 진출하여 대한민국 산업의 미래를 밝게 비추어 가고 있습니다. 필리핀 코타바토 항만공사, 마리스 댐, 군위 태양광 발전소, 양골라 소요 LNG 저장시설 등에서 기술력을 증명하였습니다.

(마) 해외사업

당사는 필리핀에 첫 진출한 이래 활동무대를 해외로 옮겨 약 38건 총 15억불 규모의 해외공사를 수행하여 해외 진출을 통한 국가경제 발전에 기여한 공로로 1982년에는 '해외건설 10억불탑'을 수상하였습니다.

2005년 양골라 컨벤션센터를 8개월이라는 단기간에 성공적으로 완공하면서 축적된 경험과 기술력을 세계무대에서 인정받았고, 이를 바탕으로 당사의 역량에 대한 신뢰가 쌓이게 되었

고 그 결과 양골라의 소낭골HQ빌딩, 오피스, 주거 및 공용시설 빌딩, Research & Production Building, 탈라토나 컨벤션 호텔과 전시관, 양골라 인터컨티넨탈 호텔/카지노, LNG Tank 등을 추가로 수주하여 공사하였습니다. 이를 기반으로향후 호텔, 전시관, 토목, 플랜트 사업 등의 기반시설 사업에 진출하기 위해 양골라 현지 법인을 설립하였으며, 양골라 관공서에서 발주하는 관련 사업에도 입찰을 통해 참여하고 있습니다. 동남아에서는 베트남 정부공사인 하노이~하이퐁 도로와 옌벤~라오까이 철도개량 공사를 수행하고 있으며, 공사의 성공적 수행을 통한 추가 수주를기대하고 있습니다.

(4) 신규사업 등의 내용 및 전망

회사는 제3시장 지사 설립을 통한 진출을 검토하고 있습니다. 해외사업의 확대는 국내 건설 경기 침체가 장기화되고, 수주경쟁이 가열되고 있는 현 시점에서 향후 안정적인 성장동력 확보가 가능하다는 측면에서 당사에게 긍정적인 것으로 보여집니다. 2007년에는 북한개성공단 철골공장 수주를 시작으로 대북사업에 안정적으로 진출하였으며, 2008년에는 공공-민관 PF사업 및 해외 플랜트사업에 적극적인 진출로 사업 다각화를 지속적으로 추진하여 2012년 해외 플랜트 사업 재진출에 성공하며 사업영역을 확대하고 있습니다. 그 외에도 미래사업의 선제적 대응을 위한 로드맵구축(관계기관/인적 네트워크 구축)과 다양한 정보수집 및 사례분석을 통한 사업모델 발굴을 추진할 예정입니다.

(5) 조직도(2014.12.31 현재)

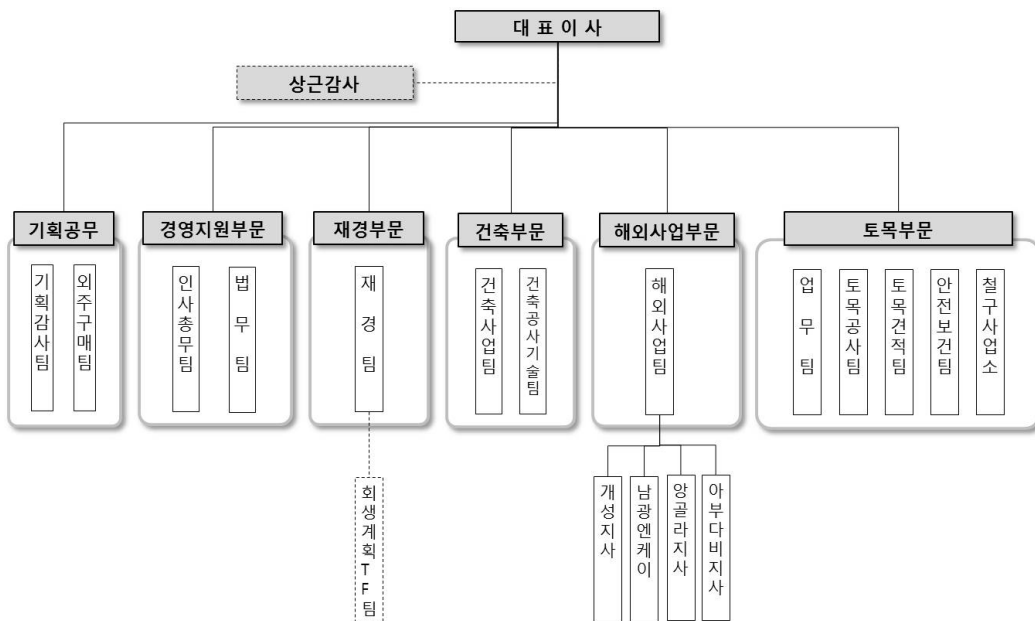

2. 주요공사 현황

가. 주요공사 현황

(단위 : 억원)

구분		제 61 기			제 60 기			제 59 기			비고	
		시공 실적 (A)	시공 계획 (B)	비율 (A/B)	시공 실적 (A)	시공 계획 (B)	비율 (A/B)	시공 실적 (A)	시공 계획 (B)	비율 (A/B)		
국내 도급 공사	건축 공사	관급	574	-	-	168	-	-	434	-	-	-
	토목 공사	민간	-	-	-	48	-	-	372	-	-	-
		관급	1,573	-	-	2,265	-	-	2,165	-	-	-
		민간	-	-	-	-	-	-	-	-	-	-
해외도급공사			533	-	-	279	-	-	768	-	-	-
자체 공사			-	-	-	-	-	-	-	-	-	-
철구 공사			86	-	-	73	-	-	81	-	-	-
상품 매출			20	-	-	9	-	-	96	-	-	-
해외용역 매출			-	-	-	3	-	-	19	-	-	-
합 계			2,786	-	-	2,845	-	-	3,935	-	-	-

나. 공사종류별 완성도 현황

(1) 도급건축공사

(단위 : 억 원)

구분	공사 건수	완성공사 및 수익인식액			최근결산기말 공사계약잔액	원도급액	평균 도급액
		제 61 기	제 60 기	제 59 기			
관급	7	574	168	434	1,074	1,814	259
민간	1	-	48	372	-	1	1
해외	6	3	5	264	1,085	1,486	248
기타	-	-	-	-	-	-	-
합계	14	577	221	1,070	2,159	3,301	236

(2) 도급토목공사

(단위 : 억 원)

구분	공사건 수	완성공사 및 수익인식액			최근결산기말 공사계약잔액	원도급액	평균 도급액
		제 61 기	제 60 기	제 59 기			
관급	58	1,573	2,265	2,165	2,278	17,480	301
민간	-	-	-	-			
해외	3	530	274	504	826	2,507	836
기타	-	-	-	-			
합계	61	2,103	2,539	2,669	3,104	19,987	328

(3) 철구공사

(단위 : 억 원)

구분	공사건	완성공사 및 수익인식액	예정공사원가	공사지역	비고
----	-----	--------------	--------	------	----

	수	제 61 기	제 60 기	제 59 기			
국 내	22	86	73	81	-	전국	
해 외	-	-	-	-	-		
기 타	-	-	-	-	-		
합 계	22	86	73	81	-		

* 기타: 20억(상품매출 20억)

3. 주요 원재료

가. 주요 원재료의 현황

(1) 주요 원재료 매입 현황

(단위 :천원)

구분	구체적 용도	주요거래처	매입액	비율	비고
레미콘	공사재료	서우산업(주)	5,855,750	17.68%	
철근	"	금영철강산업(주)	19,829,638	59.87%	
아스콘	"	(주)아스콘플러스	72,844	0.22%	
페인트	"	벽산페인트(주)	268,974	0.81%	
기타	"	(주)에버다임	7,095,096	21.42%	
합계			33,122,302	100.00%	

나. 주요 원재료 등의 가격변동 추이

전반적인 건자재는 보험세 유지중이나, 일부 자재는 하락된 가격 적용중입니다.

(단위 :원, VAT제외)

영업부문	품목	단위	2013.12	2014.03	2014.06	2014.09	2014.12
건설부문	철근(HD 10MM)	톤	725,000	725,000	710,000	685,000	680,000
	레미콘(25-24-150)	M3	59,900	59,900	59,900	59,900	59,900
	강관파일(508·12T)	톤	116,000	120,000	115,000	115,000	115,000
	골재(보조기층)	M3	12,700	12,700	12,700	12,700	12,700
	아스콘(#467)	톤	59,000	59,000	59,000	59,000	59,000
	철판(BASE)	톤	740,000	740,000	730,000	720,000	700,000

4. 설비등에 관한 사항

가. 주요설비의 현황

<당기>

(단위: 천원)							
구분	기초	취득	처분	감가상각비	환율차이	기타	기말
토지	15,312,914	-	-	-	-	-	15,312,914
건물	6,728,724	-	-	(330,671)	186,179	-	6,584,232
구축물	5,211,489	-	-	(319,003)	217,983	-	5,110,469
건설용장비	329,632	-	-	(101,702)	-	1,567	229,497
기계장치	1,207,291	-	-	(219,722)	36,838	18,570	1,042,977
차량운반구	209,041	-	(4,648)	(54,187)	282	(94,585)	55,903
기타의유형자산	215,970	50,187	(106,875)	(111,571)	8,430	74,448	130,589
합계	29,215,061	50,187	(111,523)	(1,136,856)	449,712	-	28,466,581

나. 설비의 신설·매입 계획 등

- (1) 진행중인 투자
 - 해당사항없습니다.
- (2) 향후 투자계획
 - 해당사항없습니다.

다. 주요 재고 자산의 현황

- (1) 영업용부동산의 현황

(단위 :천원)

구분	소재지	면적	취득가액	장부가액	공시지가	비고
토지	운양타워신축	2,822.5	7,853,446	2,503,851	6,117,699	
소계		2,822.5	7,853,446	2,503,851	6,117,699	
건물	-	-	-	-	-	
소계		2,822.5	7,853,446	2,503,851	6,117,699	

5. 매출에 관한 사항

가. 매출실적

(단위 :억원)

구분	공사종류	제 61 기		제 60 기		제 59 기		비고
		금액	비율	금액	비율	금액	비율	
국내	건축	574	20.62%	216	7.57%	806	20.48%	

도급공사	토 목	1,573	56.45%	2,265	79.63%	2,165	55.02%	
해외 도급공사	건 축	3	0.11%	5	0.18%	264	6.71%	
	토 목	530	19.02%	274	9.62%	504	12.81%	
자체공사		-	-	-	0.00%	-	-	
철구공사		86	3.10%	73	2.55%	81	2.06%	
상품매출		20	0.71%	9	0.33%	96	2.44%	
용역매출		-	-	3	0.12%	19	0.48%	
합 계		2,786	100.00%	2,845	100.00%	3,935	100.00%	

나. 수주 및 판매전략 등

(1) 판매조직

- 당사 조직도 참고

(2) 수주전략

① 공공공사

회사가 강점을 가지고 있는 철도, 교량, 터널등 전략사업 수주에 총력을 기울이는 한편 활발한 컨소시엄 구성등을 통하여 경쟁우위를 지속 확보해 나갈 예정입니다. 또한철저한 경영 및 현장 관리를 통한 신인도 제고에 노력을 기울일 것이며 신규 핵심사업으로 민자SOC, 터키, BTL 및 FED로 선정 우수 인재의 외부 영입을 적극 추진하여 당사 성장동력으로서의 역할을 유지해 나갈 것입니다.

- 선택과 집중으로 수익성 있는 공사 수주
- 최적 비용으로 안정적 물량확보
- 유력 지역업체 및 설계업체 선정으로 전략적 수주 추진
- 발주처 및 공종별로 계획수주 역량 제고

② 민간공사

재개발, 재건축 등 기존 주택사업을 계속적으로 추진하면서 입지가 좋은 도시지역 및환경이 우수한 지역에 소비자의 욕구에 부응하는 주택상품을 공급할 예정입니다. 이외에 레저사업 및 실버사업도 여건등을 고려하여 진출할 예정입니다.

③ 해외도급공사

현재 앙골라에서 컨벤션센터와 호텔을 완공하였으며, 건축사업, 플랜트 사업을 수주하여 공사중에 있습니다. 또한 앙골라 합작법인인 NIEC를 설립하였으며 이를 기반으로 아프리카 국가들에 토목, 플랜트 사업등의 기반시설 사업에도 진출할 예정이며, 현재 아프리카 등 제3시장 국가에 수주를 위해 노력하고있습니다.

개성공단내의 지원센터, 철골공장 및 대북사업 영역을 활발히 개척하고 있습니다. 베트남 하노이-하이퐁 고속도로 2공구, 10공구, 베트남 옌벤~라오까이 철도개량2공구 건설을 계약 체결을 토대로 베트남 도로와 철도분야에서 더많은 수주를 기대하고 있습니다. 회사는 이밖의 새로운 해외시장을 진출하기 위해 노력중이며 해외사업 부분에 더욱 박차를 가할 것 입니다

다.

(3) 판매전략(분양 및 임대전략)

- 주택건설 촉진법 및 입주자 모집공고 승인(관할시)에 의거 판매
- 분양 유망지역 중심의 사업추진 및 기술력 제고에 의한 경쟁우위 확보
- 광고대행사 및 TV, 라디오 광고등을 실시해 마케팅 강화

6. 수주상황

가. 수주현황

(단위 : 천원)

구분	발주처	공사명	계약일	완공예정일	기본도금액	완성공사액	계약잔액	비고
토목	한국철도시설공단 수도권지역본부	경의선3공구	2000-12-21	2013-12-31	146,445,600	142,970,910	3,474,690	
	한국도로공사 경기지역본부	남이천나들목	2011-08-10	2014-02-16	9,076,691	6,816,862	2,259,829	
	서울특별시	관악산 저류조	2011-12-29	2014-06-30	15,257,716	10,136,927	5,120,789	
	전라남도	홍도항 정비공사	2013-05-13	2015-09-24	5,952,558	2,698,289	3,254,269	
	조달청	남화물양장	2013-12-30	2015-10-27	11,132,727	4,894,981	6,237,746	
	해양수산부 서해어업관리단	계마항정비공사	2013-09-11	2018-08-17	14,222,849	707,292	13,515,557	
	충청남도	충화-구룡도로	2013-12-27	2017-12-09	7,045,789	103,959	6,941,830	
	대전지방국토관리청	서산우회도로	2007-02-05	2015-12-31	60,895,455	48,285,589	12,609,866	
	경상남도	생림-상동도로	2008-03-13	2014-12-31	90,749,561	55,632,023	35,117,538	
	한국토지주택공사 경기동북부사업본부	양주택지2공구	2008-12-23	2014-12-24	21,229,756	19,384,807	1,844,949	
	한국철도시설공단 영남지역본부	경부고철10-3A노반공사	2009-02-12	2014-08-11	53,427,727	44,614,186	8,813,541	
	한국철도시설공단 영남지역본부	울산-포항8공구	2009-04-20	2015-03-31	44,265,273	42,243,411	2,021,862	
	한국철도시설공단 호남지역본부	진주-광양3공구	2009-04-30	2014-04-29	21,792,136	18,473,009	3,319,127	
	한국도로공사 울산포항건설사업단	울산-포항2공구	2009-06-30	2013-12-06	55,013,472	52,887,663	2,125,809	
	한국도로공사 상주영덕건설사업단	상주-영덕10공구	2009-12-14	2014-01-21	11,925,600	10,943,504	982,096	
	한국철도시설공단 호남지역본부	호남고철5-3공구	2009-12-11	2014-01-23	41,933,818	37,692,470	4,241,348	
	한국도로공사 안양영천건설사업단	안양-영천고속도로6공구	2011-12-13	2016-12-11	41,321,573	10,583,103	30,738,470	
	영천상주고속도로㈜	상주-영천 1공구	2013-08-23	2017-06-27	43,517,000	11,578,841	31,938,159	
	서울특별시	한강상태공원	2013-07-19	2015-07-31	2,720,415	418,922	2,301,493	
	농림수산식품부 서해어업지도사무소	도정항 건설공사	2006-12-28	2014-06-30	13,029,045	10,790,307	2,238,738	
한국철도시설공단 수도권지역본부	성남-여주5공구	2006-12-27	2015-12-31	41,222,286	29,860,847	11,361,439		
서울지방국토관리청	평성-오성도로	2009-12-24	2014-12-19	30,567,718	20,969,230	9,598,488		
서울특별시 도시기반시설본부	서울지하철922공구	2010-09-16	2016-03-17	20,169,017	10,904,693	9,264,324		
한국철도시설공단	수서-평택9공구	2011-05-26	2014-12-20	49,150,079	44,165,764	4,984,315		
한국도로공사	대구외곽순환1공구	2014-04-04	2020-02-17	13,021,711	1,614,282	11,407,429		
전기등	기타현장				11,360,420	9,243,703	2,116,717	
건축 관급	에스에이치공사	세곡2지구조경공사	2012-02-17	2014-10-07	3,791,288	3,758,569	32,719	
	에스에이치공사	신내3지구조경공사	2012-01-20	2016-04-30	8,357,686	8,267,810	89,876	
	광주광역시도시공사	선운지구임대아파트	2012-07-17	2014-11-16	25,210,902	23,595,878	1,615,024	
	한국토지주택공사	화성향남2공구아파트	2013-12-30	2016-04-28	32,138,232	13,652,352	18,485,880	
	한국토지주택공사	의정부민락7공구아파트	2013-12-30	2016-06-10	49,303,431	16,089,173	33,214,258	
	한국토지주택공사	화성동탄아파트3공구	2014-04-30	2016-09-29	55,292,541	8,107,119	47,185,422	
	인천도시공사	영종하늘도시조경공사	2014-06-02	2016-02-04	7,257,999	462,954	6,795,045	
건축 민간	동선종합건설㈜	면천협동화단지	2010-03-05	2012-06-30	92,055	49,180	42,875	
철구	롯데건설 외	철구공사			42,942,292	24,033,410	18,908,882	
해외	VIDIFI	하노이 EX-10	2009-11-02	2012-11-01	122,768,347	90,256,169	32,512,178	

공사	VIDIFI	하노이 EX-2	2010-05-06	2013-05-04	100,443,095	61,784,854	38,658,241	
	VNR, RPMU	베트남철도개량2공구	2011-11-15		27,531,503	16,122,021	11,409,482	
	Al Tamouh Investment.LLC	아부다비C-13	2009-04-01		146,889,709	38,412,542	108,477,167	
합 계					1,498,465,072	953,207,605	545,257,467	

7. 시장위험과 위험관리

연결실체의 주요 금융부채는 회생채무, 매입채무 및 기타채무, 금융보증계약으로 구성되어 있습니다. 또한, 연결실체는 영업활동에서 발생하는 매출채권및기타채권, 현금 및 단기예치금과 매도가능금융자산을 보유하고 있습니다.

연결실체의 금융자산 및 금융부채에서 발생할 수 있는 주요 위험은 시장위험, 신용위험 및 유동성위험입니다. 이러한 각각의 위험들을 관리하기 위하여 이사회에서 검토되고 승인된 원칙은 다음과 같습니다.

37-1 시장위험

시장위험은 시장가격의 변동으로 인하여 금융상품의 공정가치가 변동할 위험입니다. 시장위험은 이자율위험, 환위험 및 기타 가격위험의 세 가지 유형으로 구성되어 있으며, 유형별 민감도 분석은 당기말 및 전기말과 관련되어 있습니다.

37-1-1 이자율위험

이자율위험은 시장이자율의 변동으로 인하여 금융상품의 공정가치나 미래현금흐름이 변동할 위험입니다. 한편, 당기말과 전기말 현재 연결실체의 차입금 항목은 주로 회생채무로서 이자율변동이 금융부채의 현금흐름에 미치는 영향은 중요하지 않습니다.

37-1-2 환위험

환위험은 환율의 변동으로 인하여 금융상품의 공정가치가 변동할 위험입니다. 연결실체는 해외 영업활동 등으로 인하여 USD 등의 환위험에 노출되어 있습니다. 당기말과 전기말 현재 기능통화 이외의 외화로 표시된 화폐성자산 및 부채의 장부금액은 다음과 같습니다.

(단위: 천원)				
구분	당기말		전기말	
	자산	부채	자산	부채
USD	379,277	395,215	14,392,122	2,488,145
VND (주1)	67,096,846	54,720,020	65,979,595	54,226,406
AED (주2)	41,968	-	7,007,058	2,876,373
합계	67,518,091	55,115,235	87,378,775	59,590,924

(주1) VND: 베트남 통화

(주2) AED: 아랍에미리트 통화

연결실체는 내부적으로 원화 환율 변동에 대한 환위험을 정기적으로 측정하고 있습니다. 당기말과 전기말 현재 각 외화에 대한 기능통화의 환율 5% 변동시 환율변동이당기 포괄손익에 미치는 영향은 다음과 같습니다.

(단위: 천원)				
구분	당기말		전기말	
	5% 상승시	5% 하락시	5% 상승시	5% 하락시
USD	(797)	797	595,199	(595,199)
VND	618,841	(618,841)	587,659	(587,659)
AED	2,098	(2,098)	206,534	(206,534)
합계	620,142	(620,142)	1,389,392	(1,389,392)

상기 민감도 분석은 당기말과 전기말 현재 기능통화 이외의 외화로 표시된 화폐성 자산 및 부채를 대상으로 하였습니다.

37-1-3 기타 가격위험

(1) 연결실체의 비상장지분상품은 미래가치 불확실성으로 인해 발생하는 시장가격위험에 노출되어 있습니다. 당기말 현재 비시장성 지분상품 공정가치 노출액은 23,115,590천원입니다. 가치평가지 고려된 이익이 10% 변경하는 경우 연결실체의 자본에 2,311,559천원의 효과가 발생합니다.

(2) 연결실체의 과생금융자산은 연결실체가 발행한 주식의 주가변동위험에 노출되어 있습니다. 당기말 현재 과생금융자산의 장부금액은 243,782,226천원이며, 연결실체의 주가가 10% 증가(감소)하는 경우 연결실체의 당기손익은 1,912,662천원이 감소(증가)합니다.

37-2 신용위험

신용위험은 거래상대방이 의무를 이행하지 못하여 손실이 발생할 위험입니다. 연결실체는 주요하게 매출채권, 대여금 등과 관련한 영업활동과 금융기관 예금, 외환거래, 기타 금융상품 등과 관련한 재무활동으로 인해 신용위험에 노출되어 있습니다.

37-2-1 매출채권및기타채권

고객신용위험은 연결실체의 정책, 절차 및 고객 신용위험관리 관련 통제를 준수하여야 하는 각 사업부문에 의해 관리되고 있습니다. 신용한도는 내부 등급평가기준에 근거하여 모든 고객에 대하여 설정되어 있습니다. 고객 신용평가는 다양한 요소가 고려되어작성되는 신용등급평가점수에 근거하여 이루어지고 있습니다. 채권금액은 정기적으로 모니터링되고 있습니다.

연결실체는 매 보고기간말 현재 주요 고객 채권에 대한 손상여부를 개별적으로 분석하고 있습니다. 추가로 유사한 신용위험의 특성을 가진 금융자산의 집합에 포함하여 집합적으로 손상여부를 검토하고 있습니다. 손상은 과거발생손실자료에 근거하여 산정되고 있습니다. 당기말과 전기말 현재 신용위험에 대한 최대노출액은 매출채권및기타채권의 장부금액(주석 12 참조)과 장기성매출채권및기타비유동채권의 장부금액(주석 8 참조)입니다.

37-2-2 금융상품 및 예치금

은행 및 금융기관에 대한 신용위험은 연결실체의 정책에 따라 자금부서에서 관리하고 있습니다. 잉여자금 투자는 각 거래상대방에 배분된 신용한도안에서 승인된 거래상대방에 대하여 이루어지고 있습니다. 거래상대방의 신용한도는 연단위로 검토 및 갱신하고 있습니다.

37-3 유동성 위험

유동성위험은 만기까지 모든 금융계약상의 약정사항들을 이행할 수 있도록 자금을 조달하지 못할 위험입니다. 연결실체는 2012년 12월 18일자로 회생계획을 인가받아연결실체의 주요 차입금항목은 회생채무이며, 이 외에 매입채무및기타채무와 단기차입금 등이 있습니다. 당기 말 현재 연결실체의 재무제표에 반영된 회생채무 등의 차입금 장부금액을 기준으로 만기가 1년 이내인 차입금의 비율은 66%입니다. 아래 표는 할인되지 않은 계약상 현금흐름에 근거하여 작성된 금융부채의 만기정보입니다.

<당기말>

(단위: 천원)			
구분	1년 이내	1년 ~ 5년	합계
회생채무	73,212,354	72,593,787	145,806,141
매입채무및기타채무	118,187,222	-	118,187,222
단기차입금	9,245,011	-	9,245,011
기타금융부채	12,579,689	320,216,316	332,796,005
합계	213,224,276	392,810,103	606,034,379

<전기말>

(단위: 천원)			
구분	1년 이내	1년 ~ 5년	합계
회생채무	61,423,288	77,744,995	139,168,283
매입채무및기타채무	172,768,327	-	172,768,327
단기차입금	9,245,011	-	9,245,011
기타금융부채	2,121,207	98,888,630	101,009,837
합계	245,557,833	176,633,625	422,191,458

37-4 자본관리

연결실체는 순부채를 총자본, 즉 자기자본과 순부채를 합한 총자본으로 나눈 부채비율을 사용하여 감독하고 있는 바, 연결실체는 순부채를 회생채무, 매입채무및기타채무, 차입금 및 기타금융부채에서 현금및현금성자산을 차감하여 산정하고 있습니다. 당기말과 전기말 현재 순부채 및 자기자본은 다음과 같습니다.

(단위: 천원)		
구분	당기말	전기말
회생채무	106,663,440	92,671,405
매입채무및기타채무	118,187,222	172,768,327
차입금	9,245,011	9,245,011
기타금융부채	301,016,541	90,140,133
차감: 현금및현금성자산	(21,171,934)	(15,325,491)
순부채	513,940,280	349,499,385
자기자본	(65,919,546)	28,117,872
부채비율(순부채/자기자본)	(주1)	1242.98%

(주1) 자기자본이 부의 금액이므로 부채비율을 산정하지 아니하였습니다.

8. 연구개발활동

가. 연구개발활동의 개요

- (1) 연구개발 담당조직
- 당사 조직도 참조
- (2) 연구개발비용

(단위 :천원)

과 목		제61기	제60기	제59기	비 고
원 재 료 비			554,086	959,061	
인 건 비			383,131	793,422	
감 가 상 각 비			-	-	
위 탁 용 역 비			26,480,758	27,838,705	
기 타			2,676,996	4,105,339	
연구개발비용 계			30,094,971	33,696,527	
회계처리	판매비와 관리비		575,125	1,935,399	
	제조경비		29,519,846	31,761,128	
	개발비(무형자산)		-	-	
연구개발비 / 매출액 비율 [연구개발비용계÷당기매출액×100]			10.58%	8.56%	

- 제61기 연구개발비용은 사업보고서 작성일 현재 외부검증기관의 확인이 완료되지 않아 확인 후 정정공시토록 하겠습니다.

나. 연구개발 실적

(단위 : 천원)

구 분	연구방법	연구개발목표/기대효과	집행비용 (2014)	기간
신기술/ 신공법 지정	자체/공동	기술경쟁력 및 수주경쟁력 강화 공사원가절감 및 고품질확보 유도	2,006	2014.01~2014.12 (12개월)

9. 그 밖에 투자의사결정에 필요한 사항

가. 회사의 상표정책 및 고객관리 정책

당사는 현재 "Haustory"이라는 브랜드를 사용하고 있습니다. 고객들에게 고급화, 차별화 전략을 통해 고객들에게 브랜드 이미지를 심어주고 있습니다. 앞으로도 당사의 브랜드를 더욱 발전시킬 것이며 고객들이 만족할 수 있는 제품으로 다가갈 수 있도록 전직원이 하나가 되어서 시공부터 분양까지 모든 고객이 만족할 수 있는 방향으로 나아갈 것입니다.

① 인터넷 홈페이지 운영

"Haustory" 브랜드 홈페이지를 구축하여 브랜드 관련 일반정보를 비롯하여 분양·공사·입주현황 및 각종 커뮤니티 서비스와 더불어 계약자를 위한 서비스 시스템을 운영하여 소비자가 편리하게 브랜드에 접근할 수 있도록 관리하고 있습니다.

② 고객센터 운영

"Haustory" 고객센터를 운영하여 체계적으로 VOC(Voice Of Customer)를 수렴합니다. 전 사업본부의 유기적인 네트워크로 고객문의에 대응하고 제품 및 서비스 개선에 반영함으로써 고객만족과 더불어 기업 발전을 위한 데이터베이스로 활용하고 있으며, 적극적으로 고객의견을 청취, 피드백 활동에 최선을 다하고 있습니다

③ 입주고객을 위한 사전점검 서비스

입주자 사전점검 행사를 실시하여 "Haustory" 고객으로서의 자부심과 충성도 제고에 기여하고 있습니다.

④ VI 매뉴얼 수립 및 적용

"Haustory" 현장의 Visual Identity를 통일하는 표준매뉴얼을 구축하고, 이를 기준으로 현장 펜스의 CI/BI 및 홍보물을 전사적으로 관리합니다

나. 신기술 및 특허 보유 현황

(1) 토 목

내 용	권 리	등록번호	존속연한
-----	-----	------	------

ㄱ자형 보강재를 이용한 흙막이용 H형강 버팀보 연결 공법	신기술	491	2012년 (관리기한만료)
일체형 피에스(PS)보와 유압잭으로 띠장에 선행 횡모멘트를 도입하여 버팀대 설치간격을 넓은 흙막이 지지공법	신기술	645	2017년
트랜치 경용 신축줄눈대 지지구조	특 허	0157655	2014년
케이블 포설차	특 허	0388075	2020년
강관 파일 부상장치	특 허	0390062	2020년
터널용 방음방폭장치	특 허	0401809	2020년
수건 건조기	특 허	0416443	2021년
바닥절단기	특 허	0432934	2021년
록볼트 충전재의 주입확인장치 및 그 제어방법	특 허	0445687	2022년
강관말쪽의 유효단면확대용 선단슈장치	특 허	10-0469667	2022년
토류벽의 지지구조	특 허	10-0576293	2024년
연결축을 이용한 버팀보의 연결구조	특 허	10-0587134	2023년
단열 차음 바닥재	특 허	10-0603160	2023년
흙막이 벽체 지지용 버팀보의 연결구조	특 허	10-0699040	2024년
수건 건조기	특 허	10-0787650	2026년
일체형 단열완충재 및 그 제조방법	특 허	10-0792101	2027년
지면 보강을 위한 앵커 및 앵커시공방법	특 허	10-0912930	2028년
프리스트레스 합성형교의 연속지점부상의 상부 및 하부내하력 보강을 위한 강-콘크리트 합성 거더	특 허	10-0944241	2028년
플랜지보강 합성부재 및 이를 이용한 흙막이 지지구조	특 허	10-0997509	2028년
거푸집의 레벨 조절장치	실용신안	20-0249907	2016년

(2) 건축

구분	취득일	지적재산권의 제목 및 내용	근거 법령	취득소요 인력 및 시간	상용화 여부
특허 등록	1998.07.31	트랜치 경용 신축줄눈대 지지구조	특허법	5명/2년	x
	2003.06.04	케이블 포설 작업차(TBM고압)		5명/2년	x
	2003.06.21	강관파일 부상장치		5명/2년	x
	2003.10.01	터널용 방음방폭장치		5명/2년	x
	2004.01.14	수건건조기		5명/2년	x
	2004.05.14	바닥절단기		5명/2년	x
	2004.08.13	록볼트 충전재의 주입확인장치 및 그 제어방법		5명/2년	x
	2005.01.24	강관말쪽의 유효단면확대용 선단슈장치		5명/2년	x
	2006.07.13	단열차음바닥재		5명/2년	o

	2007.12.28	일체형 단열완충재 및 그 제조방법		5명/2년	o
	2010.11.24	플랜지보강 합성부재 및 이를 이용한 훅막이 지지구조		5명/2년	x
	2013.11.22	다단 헤드확장형 마이크로 파일		5명/2년	x
상표 등록	2006.02.10	남광웰컴+Namkwang Wellcome	5명/6개 월		o
	2006.02.10	남광웰컴'N+Namkwang Wellcome'N	5명/6개 월		o
	2006.02.10	남광웰컴하우스+Namkwang Wellcome House	5명/6개 월		o
	2006.02.10	HAUSTORY+하우스토리	5명/6개 월		o
	2006.02.10	도형(Haustory)+하우스토리	5명/6개 월		o
	2006.02.10	도형(namkwang)+남광토건	5명/6개 월		o
	2006.05.12	도형(Haustory)	5명/6개 월		o
	2006.05.12	도형(namkwang)	5명/6개 월		o
	2006.11.14	도형+Solution 엔솔루션	5명/6개 월		o
	2006.11.14	남광+도형+Solution	5명/6개 월		o

III. 재무에 관한 사항

1. 요약재무정보

가. 요약연결재무정보

- 요약 연결재무상태표

(단위: 천원)

구 분	제61기	제 60 기	제 59 기
[비유동자산]	316,824,285	139,216,303	71,312,352
유형자산	28,466,581	29,215,061	30,954,310
투자부동산	832,682	856,478	880,274
무형자산	5,383,305	6,837,862	10,044,718
기타비유동자산	282,141,717	102,306,902	29,433,050
[유동자산]	208,728,219	318,717,031	365,574,381
재고자산	10,345,522	11,922,455	11,859,862
매출채권및기타채권	82,187,270	146,883,900	74,787,287
미청구공사	73,185,089	115,188,617	188,006,862
단기금융자산	2,173,561	56,505	15,588
현금및현금성자산	21,171,933	15,325,491	18,731,050
기타유동자산	19,664,844	29,340,063	72,173,732
자산총계	525,552,504	457,933,334	436,886,733
지배기업 <u>소유주지분</u>	(66,083,146)	27,954,272	46,686,156
[자본금]	41,357,370	38,614,590	281,578,700
[자본잉여금]	676,929,771	657,724,596	387,534,731
[기타잉여금]	(4,374,249)	(5,124,920)	(12,525,884)
[기타자본]	3,135,119	13,958,039	25,811,777
결손금	(783,131,157)	(677,218,033)	(635,713,168)
<u>비지배지분</u>	163,600	163,600	248,468
자본총계	(65,919,546)	28,117,872	46,934,624
[비유동부채]	351,041,457	146,344,289	112,338,309
[유동부채]	240,430,593	283,471,173	277,613,800
부채 총계	591,472,050	429,815,462	389,952,109
부채와 자본 총계	525,552,504	457,933,334	436,886,733
연결에 포함된 회사수	2	2	2

- 요약 연결 포괄손익계산서

(단위: 천원)

구 분	제 61기	제 60 기	제 59 기
매출액	278,638,118	284,497,543	393,480,205
매출총이익(손실)	(28,901,885)	(4,460,980)	(5,337,920)
영업손실	(40,427,939)	(23,286,503)	(148,971,817)
당기순손실	(105,988,304)	(41,868,136)	(300,128,210)
지배기업소유주지분	(105,988,304)	(41,783,268)	(300,128,826)
비지배지분	-	(84,868)	616
총포괄손실	(105,162,453)	(34,188,770)	(306,354,167)
지배기업소유주지분	(105,162,453)	(34,103,902)	(306,354,783)
비지배지분	-	(84,868)	616
기본주당손실(원)	(13,278)	(5,581)	(584,412)
희석주당손실(원)	(13,278)	(5,581)	(584,412)
연결에 포함된 회사수	2	2	2

나. 요약재무정보

- 요약 재무상태표

(단위: 천원)

구 분	제 61 기	제 60 기	제 59 기
[비유동자산]	304,802,714	138,647,276	76,623,661
유형자산	18,528,352	19,099,860	19,873,046
투자부동산	832,682	856,478	880,274
무형자산	3,299,963	4,786,766	7,911,191
기타비유동자산	282,141,717	113,904,172	47,959,150
[유동자산]	208,063,064	320,679,285	365,424,286
재고자산	10,345,522	11,922,455	11,859,862
매출채권및기타채권	82,160,806	149,197,594	76,723,180
미청구공사	73,185,089	115,188,617	188,006,862
단기금융자산	2,173,560	56,504	15,588
현금및현금성자산	21,095,914	15,294,363	18,521,846
기타유동자산	19,102,173	29,019,752	70,296,948
자산총계	512,865,778	459,326,561	442,047,947
[자본금]	41,357,370	38,614,590	281,578,700
[자본잉여금]	676,929,771	657,724,597	387,534,731
[기타잉여금]	(2,808,605)	(3,107,498)	(10,671,174)
[기타자본]	3,135,119	13,958,039	25,811,776
[결손금]	(785,588,462)	(677,983,993)	(632,199,760)

자본총계	(66,974,807)	29,205,735	52,054,273
[비유동부채]	351,041,457	146,344,289	112,338,309
[유동부채]	228,799,128	283,776,537	277,655,365
부채총계	579,840,585	430,120,826	389,993,674
부채와 자본 총계	512,865,778	459,326,561	442,047,947

- 요약 포괄손익계산서

(단위: 천원)

구 분	제 61 기	제 60 기	제 59 기말
매출액	278,638,118	284,497,543	393,480,205
매출총이익(손실)	(28,553,521)	(4,275,445)	(4,542,092)
영업손실	(39,712,347)	(22,812,258)	(147,640,697)
당기순손실	(107,679,648)	(46,062,636)	(293,332,842)
총포괄손실	(107,305,575)	(38,220,557)	(299,760,091)
기본주당손실(원)	(13,490)	(6,152)	(571,179)
희석주당손실(원)	(13,490)	(6,152)	(571,179)

2. 연결재무제표

연결 재무상태표

제 61 기 2014.12.31 현재

제 60 기 2013.12.31 현재

제 59 기 2012.12.31 현재

(단위 : 원)

	제 61 기	제 60 기	제 59 기
자산			
비유동자산	316,824,285,147	139,216,303,476	71,312,352,284
유형자산	28,466,581,023	29,215,061,478	30,954,310,680
투자부동산	832,682,098	856,478,034	880,273,970
무형자산	5,383,304,861	6,837,861,753	10,044,718,113
장기매출채권 및 기타비유동채권	13,664,272,945	10,831,510,414	14,506,892,507
파생금융자산	243,782,225,664	63,947,687,300	
기타비유동금융자산	23,132,089,562	25,289,074,347	12,644,510,743
장기성선급비용	1,563,128,994	2,238,630,150	2,281,646,271
유동자산	208,728,218,552	318,717,030,966	365,574,380,366
재고자산	10,345,521,712	11,922,454,744	11,859,862,433
매출채권 및 기타유동채권	82,187,270,034	146,883,900,206	74,787,286,520
미청구공사	73,185,088,787	115,188,617,264	188,006,862,236
단기금융자산	2,173,560,717	56,504,504	15,587,504
기타유동자산	17,973,384,072	27,182,363,006	72,107,986,823
매각예정자산	1,636,000,000	1,636,000,000	
당기법인세자산	55,459,671	521,700,395	65,745,169
현금및현금성자산	21,171,933,559	15,325,490,847	18,731,049,681
자산총계	525,552,503,699	457,933,334,442	436,886,732,650
자본			
지배기업의 소유주에게 귀속되는 자본	(66,083,146,367)	27,954,271,849	46,686,156,323
자본금	41,357,370,000	38,614,590,000	281,578,700,000
자본잉여금	676,929,771,443	657,724,596,443	387,534,731,056
기타잉여금	(4,374,249,241)	(5,124,920,488)	(12,525,883,752)
기타자본	3,135,118,842	13,958,039,398	25,811,776,724
이익잉여금(결손금)	(783,131,157,411)	(677,218,033,504)	(635,713,167,705)
비지배지분	163,600,000	163,600,000	248,467,588
자본총계	(65,919,546,367)	28,117,871,849	46,934,623,911
부채			
비유동부채	351,041,457,331	146,344,289,484	112,338,308,954
회생채무	39,298,314,600	39,935,771,519	62,019,485,401
비유동충당부채	13,482,008,906	14,842,682,996	47,817,420,145
퇴직급여채무	4,329,152,373	3,546,908,913	2,501,403,408

기타비유동금융부채	293,931,981,452	88,018,926,056	
유동부채	240,430,592,735	283,471,173,109	277,613,799,785
회생채무	67,365,125,512	52,735,632,713	35,418,537,322
매입채무 및 기타유동채무	118,187,221,802	172,768,327,039	175,839,111,063
단기차입금	9,245,011,352	9,245,011,352	
유동성하자보수충당부채	2,564,916,667	1,879,450,020	1,517,411,704
기타유동금융부채	7,084,559,105	2,121,206,560	14,791,212,300
선수금	27,807,826,896	39,428,094,585	39,296,328,565
초과청구공사	8,175,931,401	5,293,450,840	10,751,198,831
부채총계	591,472,050,066	429,815,462,593	389,952,108,739
자본과부채총계	525,552,503,699	457,933,334,442	436,886,732,650

연결 포괄손익계산서

제 61 기 2014.01.01 부터 2014.12.31 까지

제 60 기 2013.01.01 부터 2013.12.31 까지

제 59 기 2012.01.01 부터 2012.12.31 까지

(단위 : 원)

	제 61 기	제 60 기	제 59 기
매출액	278,638,118,244	284,497,543,401	393,480,204,931
매출원가	307,540,003,648	288,958,523,745	398,818,125,212
매출총이익	(28,901,885,404)	(4,460,980,344)	(5,337,920,281)
판매비와관리비	11,526,053,666	18,825,523,056	143,633,896,604
영업이익(손실)	(40,427,939,070)	(23,286,503,400)	(148,971,816,885)
금융수익	539,780,516	745,549,569	1,035,482,822
금융원가	36,142,185,522	21,649,533,006	28,420,515,484
기타이익	184,827,526,553	70,211,001,375	6,928,177,282
기타손실	214,521,944,207	64,446,161,678	128,010,528,666
투자손익	3,248,973,618		(43,240,874,166)
기타영업외손익	(3,512,515,488)	(3,442,488,677)	100,081,293,986
법인세비용차감전순이익(손실)	(105,988,303,600)	(41,868,135,817)	(240,598,781,111)
법인세비용(이익)			59,529,428,781
당기순이익(손실)	(105,988,303,600)	(41,868,135,817)	(300,128,209,892)
기타포괄손익	825,850,940	7,679,365,694	(6,225,957,117)
당기손익으로 재분류되지 않는 세후기타포괄손익	75,179,693	278,402,430	2,749,438,276
확정급여제도의 보험수리적손익의 세후기타포괄손익	75,179,693	278,402,430	2,749,438,276
당기손익으로 재분류되는 세후기타포괄손익	750,671,247	7,400,963,264	(10,314,986,595)
외화환산외환차이	691,528,838	7,470,440,684	(6,074,097,238)
매도가능금융자산	59,142,409	(69,477,420)	(4,240,889,357)
당기손익으로 재분류되는 지분법자본변동			1,339,591,202
총포괄손익	(105,162,452,660)	(34,188,770,123)	(306,354,167,009)
당기순이익(손실)의 귀속			

지배기업의 소유주에게 귀속되는 당기순이익(손실)	(105,988,303,600)	(41,783,268,229)	(300,128,826,118)
비지배지분에 귀속되는 당기순이익(손실)		(84,867,588)	616,226
포괄손익의 귀속			
포괄손익, 지배기업의 소유주에게 귀속되는 지분	(105,162,452,660)	(34,103,902,535)	(306,354,783,235)
포괄손익, 비지배지분		(84,867,588)	616,226
주당이익			
기본주당이익(손실)	(13,278)	(5,581)	(584,412)
희석주당이익(손실)	(13,278)	(5,581)	(584,412)

연결 자본변동표

제 61 기 2014.01.01 부터 2014.12.31 까지

제 60 기 2013.01.01 부터 2013.12.31 까지

제 59 기 2012.01.01 부터 2012.12.31 까지

(단위 : 원)

		자본							비지배지분	자본 합계
		지배기업의 소유주에게 귀속되는 자본						자본금		
		자본금	자본잉여금	기타잉여금	기타자본	이익잉여금(결손금)	지배기업의 소유주에게 귀속되는 자본 합계			
2012.01.01 (기초자본)		173,058,570,000	102,885,271,306	(3,550,488,359)		(338,333,779,863)	(65,940,426,916)	247,851,362	(65,692,575,554)	
자본의 변동	포괄손익	당기순이익(손실)				(300,128,826,118)	(300,128,826,118)	616,226	(300,128,209,892)	
		보험수리적손익				2,749,438,276	2,749,438,276		2,749,438,276	
		매도가능금융자산평가손익			(4,240,889,357)			(4,240,889,357)		(4,240,889,357)
		지분법자본변동			1,339,591,202			1,339,591,202		1,339,591,202
		부의지분법자본변동								
		해외사업환산손익			(6,074,097,238)			(6,074,097,238)		(6,074,097,238)
		총포괄손익			(8,975,395,393)		(297,379,387,842)	(306,354,783,235)	616,226	(306,354,167,009)
	신주인수권행사									
	무상감자	(238,389,160,000)	238,389,160,000							
	유상증자	8,014,820,000	13,600,310,300				21,615,130,300		21,615,130,300	
주식발행비용환급										
출자전환	338,894,470,000	32,659,989,450		25,832,675,457		397,387,134,907		397,387,134,907		
자기주식취득 및 처분				(20,898,733)		(20,898,733)		(20,898,733)		
2012.12.31 (기말자본)		281,578,700,000	387,534,731,056	(12,525,883,752)	25,811,776,724	(635,713,167,705)	46,686,156,323	248,467,588	46,934,623,911	
2013.01.01 (기초자본)		281,578,700,000	387,534,731,056	(12,525,883,752)	25,811,776,724	(635,713,167,705)	46,686,156,323	248,467,588	46,934,623,911	
자본의 변동	포괄손익	당기순이익(손실)				(41,783,268,229)	(41,783,268,229)	(84,867,588)	(41,868,135,817)	

		보험수리적손익				278,402,430		278,402,430		278,402,430
		매도가능금융자산평가손익		(69,477,420)				(69,477,420)		(69,477,420)
		지분법자본변동								
		부의지분법자본변동								
		해외사업환산손익		7,470,440,684				7,470,440,684		7,470,440,684
		총포괄손익		7,400,963,264		(41,504,865,799)		(34,103,902,535)	(84,867,588)	(34,188,770,123)
		신주인수권행사								
		무상감자	(270,554,430,000)	270,554,430,000						
		유상증자								
		주식발행비용환급		1,059,412				1,059,412		1,059,412
		출자전환	27,590,320,000			(7,178,533,346)		20,411,786,654		20,411,786,654
		자기주식취득 및 처분		(365,624,025)		(4,675,203,980)		(5,040,828,005)		(5,040,828,005)
		2013.12.31 (기말자본)	38,614,590,000	657,724,596,443	(5,124,920,488)	13,958,039,398	(677,218,033,504)	27,954,271,849	163,600,000	28,117,871,849
		2014.01.01 (기초자본)	38,614,590,000	657,724,596,443	(5,124,920,488)	13,958,039,398	(677,218,033,504)	27,954,271,849	163,600,000	28,117,871,849
자본의 변동	포괄손익	당기순이익(손실)					(105,988,303,600)	(105,988,303,600)		(105,988,303,600)
		보험수리적손익					75,179,693	75,179,693		75,179,693
		매도가능금융자산평가손익			59,142,409			59,142,409		59,142,409
		지분법자본변동								
		부의지분법자본변동								
		해외사업환산손익			691,528,838			691,528,838		691,528,838
		총포괄손익			750,671,247		(105,913,123,907)		(105,162,452,660)	
	신주인수권행사									
	무상감자	(19,205,175,000)	19,205,175,000							
	유상증자									
주식발행비용환급										
출자전환	21,947,955,000				(10,716,235,655)		11,231,719,345		11,231,719,345	
자기주식취득 및 처분					(106,684,901)		(106,684,901)		(106,684,901)	
		2014.12.31 (기말자본)	41,357,370,000	676,929,771,443	(4,374,249,241)	3,135,118,842	(783,131,157,411)	(66,083,146,367)	163,600,000	(65,919,546,367)

연결 현금흐름표

제 61 기 2014.01.01 부터 2014.12.31 까지

제 60 기 2013.01.01 부터 2013.12.31 까지

제 59 기 2012.01.01 부터 2012.12.31 까지

(단위 : 원)

	제 61 기	제 60 기	제 59 기
영업활동현금흐름	1,888,025,974	12,849,651,096	(72,880,347,803)

당기순이익(손실)	(105,988,303,600)	(41,868,135,817)	(300,128,209,892)
비현금조정	69,977,964,271	25,662,460,043	270,694,037,555
퇴직급여	1,943,301,337	2,381,943,445	3,342,028,224
감가상각비	1,160,652,425	1,122,747,305	1,751,135,270
무형자산상각비	400,061,236	240,066,505	275,844,353
대손상각비		2,735,650,485	114,263,967,743
기타의대손상각비	1,826,176,429	6,354,770,969	83,926,791,243
외화환산손실	13,042,432	8,427,272	339,161,285
재고자산평가손실	2,137,570,072		
유형자산처분손실	109,812,431		68,594,144
무형자산처분손실	17,600,000		
매도가능금융자산손상차손	1,968,160,818	3,953,564,823	4,000,000,000
매도가능금융자산처분손실	15,715,612		59,222,493
금융보증부채전입	209,005,578,051	56,340,706,618	
관계기업투자주식손상차손			43,240,874,166
잡손실	499,471,576	3,319,069,554	
하자보수충당부채전입	747,136,725	747,136,725	1,699,399,163
기타충당부채전입	3,562,777,296	1,095,439,644	42,559,860,084
무형자산손상차손		655,244,447	1,455,283,195
유형자산처분이익		(2,789,955)	(798,000)
매도가능금융자산처분이익			(4,748,721,771)
관계기업투자처분이익	(3,248,973,618)		
외화환산이익	(90,212,594)	(68,784,631)	(5,772,971)
채무조정이익		(3,916,505,180)	(106,487,215,368)
파생금융자산평가이익	(179,834,538,364)	(63,947,687,300)	
대손충당금환입	(864,784,410)		
기타의대손충당금환입	(3,592,957,890)	(5,994,854,281)	
하자보수충당부채환입	(172,495,175)	(265,669,839)	(114,056,101)
기타충당부채의 환입	(1,227,535,124)		(2,064,601,410)
금융수익	(539,780,516)	(745,549,569)	(816,902,452)
금융비용	36,142,185,522	21,649,533,006	28,420,515,484
법인세비용			59,529,428,781
운전자본조정	37,931,596,155	29,511,309,296	(43,430,762,779)
매출채권및기타채권	(7,650,530,219)	17,041,877,623	13,469,544,371
기타유동자산	9,478,980,774	(1,920,498,136)	(2,304,255,229)
재고자산	(560,637,040)	(62,592,311)	7,462,354,313
미청구공사	42,003,528,477	2,678,283,728	11,348,441,243
장기성매출채권및기타비유동채권	(2,832,762,531)	(700,451,521)	3,561,166,758
장기성선급비용		43,016,121	620,762,281
매입채무및기타채무	7,231,340,638	19,042,652,555	(58,409,102,290)
선수금	(11,620,267,689)	5,277,402,751	3,438,910,226
초과청구공사	2,882,480,561	(5,457,747,991)	(4,328,016,946)
유동성하자보수충당부채	(154,409,349)	(351,793,784)	(1,544,666,465)
기타충당부채		(615,502,758)	(5,697,671,528)

해외사업환산손익	239,750,717	(4,405,301,471)	(4,935,797,688)
퇴직금의 지급	(1,085,878,184)	(1,058,035,510)	(6,112,431,825)
법인세납부(환급)	(33,230,852)	(455,982,426)	(15,412,687)
투자활동현금흐름	4,908,259,637	3,960,268,522	3,125,912,107
단기금융자산의 취득	(2,117,056,213)	(40,917,000)	
단기금융자산의 처분			2,500,000,000
장기금융상품의 처분			5,500,000
단기대여금의 회수	1,956,047,840	10,462,025,108	
유형자산의 취득	(50,186,935)	(202,632,397)	(140,104,709)
유형자산의 처분	1,710,895	126,120,060	57,814,426
무형자산의 취득		(206,342,540)	(186,554,545)
무형자산의 처분	1,120,000,000	699,575,218	
매도가능금융자산의 취득	(957,901,546)	(7,415,575,000)	(620,929,750)
매도가능금융자산의 처분	1,189,646,797	1,411,183	698,943,947
관계기업투자의 처분	3,248,973,618		
매각예정자산 분류로 인한 감소		(199,201,637)	
이자수취	516,960,631	735,740,977	811,242,738
배당금수취	64,550	64,550	
재무활동현금흐름	(947,539,506)	(20,223,604,188)	1,489,487,781
유상증자			21,615,130,300
단기차입금의 증가		5,441,466,120	27,950,000,000
회생채무의 상환	(406,033,462)	(25,251,676,854)	
단기차입금의 상환			(6,329,549,076)
사채의 상환			(5,206,526,483)
신주인수권부채의 상환			(7,990,916,678)
장기차입금의 상환			(17,176,717,461)
자기주식의 취득			(20,898,733)
주식발행비용 환급		1,059,412	
이자지급	(541,506,044)	(414,452,866)	(11,351,034,088)
환율변동효과 반영전 현금및현금성자산의 순증가(감소)	5,848,746,105	(3,413,684,570)	(68,264,947,915)
현금및현금성자산에 대한 환율변동효과	(2,303,393)	8,125,736	9,446,890
현금및현금성자산의 순증가(감소)	5,846,442,712	(3,405,558,834)	(68,255,501,025)
기초현금및현금성자산	15,325,490,847	18,731,049,681	86,986,550,706
기말현금및현금성자산	21,171,933,559	15,325,490,847	18,731,049,681

3. 연결재무제표 주석

1. 일반적 사항

1-1 지배기업의 개요

남광토건 주식회사(이하 "지배기업", 대표이사 최장식)는 토목과 건축공사를 주로 영위할 목적으로 1954년 8월 5일에 설립되었으며, 1976년 12월 28일에 한국거래소에주식을 상장하였습니다. 한편, 지배기업은 1999년 3월 29일에 기업개선작업(Workout)대상에 선정되어 2002년 4월 10일에 졸업하였으나, 최근 건설경기 침체로 인한 유동성 위기로 인하여 2010년 7월 5일에 Workout 개시가 결정되었으며 2010년 10월 28일 채권금융기관협의회 주채권은행인 우리은행과 경영정상화계획 이행을 위한약정을 체결하였습니다. 지배기업은 민간 도급공사 채권의 대규모 부실, 과도한 시행사 연대보증 및 대여금 증가에 따른 자금 부담, 워크아웃 절차 진행에 따른 수주 및 매출 감소 등으로 자금 사정이 급격하게 악화되어 재정적인 파탄상태에 이르게 되었고 이로 인해 2012년 8월 1일에 회생절차 개시신청을 하였으며, 2012년 12월 18일에 회생계획안 인가를 결정받았습니다.

지배기업은 보고기간말 현재 서울특별시 강동구 천호대로에 본사가 있고, 경기도 여주군 가남면에 철구공장을 운영중이며, 국내 및 베트남 등 해외현장에서 토목 및 건설공사를 진행 중에 있습니다.

당기말 현재 지배기업의 주요 주주현황은 다음과 같습니다.

주주명	소유주식수(주)	지분율
MERRILL LYNCH INTERNATIONAL	243,470	2.94%
김정수	105,000	1.27%
박남식	89,500	1.08%
고경식	70,000	0.85%
기타	7,763,504	93.86%
합 계	8,271,474	100.00%

1-2 종속기업의 현황

1-2-1 당기말 현재 연결재무제표 작성대상에 포함된 종속기업(이하 "종속기업")의 현황은 다음과 같습니다.

종속회사명	업 종	투자주식수	소재지	결산일	지분율(%)
남광엔케이주식회사	철골제조	2,860,000 주	북한 개성공단	2014-12-31	100.00
봉화솔라테크(주) (주1)	전기업	450,000 주	대한민국	2014-12-31	90.00

(주1) 전기 중 지배기업은 보유하고 있는 봉화솔라테크(주)의 지분 전액(지분율 90%)과 타사 지분 전액(10%)을 매각하는 계약을 체결하였습니다. 연결실체는 이에 따라 동 매매계약으로 인한 계약금 수령액을 선수금으로 처리하고 봉화솔라테크(주)의 자산을 계약상 매매금액 1,636,000천원으로 조정하여 매각예정자산으로 분류하였습니다. 한편, 봉화솔라테크(주) 관련한 중요 중단영업손익은 없습니다.

1-2-2 지배기업 및 종속기업의 당기 및 전기 재무현황은 다음과 같습니다.

<당기>

(단위: 백만원)					
회사명	자산	부채	매출액	당기순손익	포괄손익
남광토건(주)	512,866	579,841	278,638	(107,680)	(107,306)
남광엔케이(주)	13,926	2,579	765	(702)	(702)
봉화솔라테크(주)	2,485	-	-	-	-

<전기>

(단위: 백만원)					
회사명	자산	부채	매출액	당기순손익	포괄손익
남광토건(주)	459,327	430,121	284,498	(46,063)	(38,221)
남광엔케이(주)	14,031	2,434	315	(500)	(500)
봉화솔라테크(주)	2,485	-	-	-	-

1-2-3 연결재무제표 승인

지배기업 및 종속기업(이하 "연결실체")의 연결재무제표는 2015년 3월 31일에 법원에 보고 될 예정입니다. 채무자 회생 및 파산에 관한 법률 제260조에 의거 회생절차 진행 중에는 주주총회를 개최하지 아니하며, 주주는 의결권을 행사할 수 없어 제61기 정기주주총회는 개최하지 않고, 법원의 승인으로 갈음합니다.

2. 중요한 회계정책 및 재무제표 작성기준

2-1 재무제표 작성기준

연결실체의 연결재무제표는 '주식회사의 외부감사에 관한 법률'에 따라 제정된 한국채택국제회계기준에 따라 작성되었습니다.

연결재무제표는 공정가치로 평가된 금융자산·부채 등을 제외하고는 역사적원가를 기준으로 작성되었습니다. 본 연결재무제표는 원화로 표시되어 있으며, 다른 언급이 있는 경우를 제외하고는 원 단위로 표시되어 있습니다.

연결재무제표는 매 회계연도 12월 31일 현재 지배기업 및 종속기업의 재무제표로 구성되어 있습니다. 지배력은 피투자자에 대한 관여로 변동이익에 노출되거나 변동이익에 대한 권리

가 있고 피투자자에 대하여 자신의 힘으로 그러한 이익에 영향을 미치는 능력이 있을 때 획득됩니다. 구체적으로 연결실체가 다음을 모두 갖는 경우에만 피투자자를 지배합니다.

- 피투자자에 대한 힘(즉 피투자자의 관련활동을 지시하는 현재의 능력을 갖게 하는 현존 권리)
- 피투자자에 대한 관여로 인한 변동이익에 대한 노출 또는 권리
- 투자자의 이익금액에 영향을 미치기 위하여 피투자자에 대하여 자신의 힘을 사용하는 능력

피투자자의 의결권의 과반수 미만을 보유하고 있는 경우 연결실체는 피투자자에 대한 힘을 갖고 있는지를 평가할 때 다음을 포함한 모든 사실과 상황을 고려하고 있습니다.

- 투자자와 다른 의결권 보유자간의 계약상 약정
- 그 밖의 계약상 약정에서 발생하는 권리
- 연결실체의 의결권 및 잠재적 의결권

연결실체는 지배력의 세 가지 요소 중 하나 이상에 변화가 있음을 나타내는 사실과 상황이 있는 경우 피투자자를 지배하는지 재평가합니다. 종속기업에 대한 연결은 연결실체가 종속기업에 대한 지배력을 획득하는 시점부터 지배력을 상실하기 전까지 이루어집니다. 기중 취득하거나 처분한 종속기업의 자산, 부채, 수익 및 비용은 연결실체가 지배력을 획득한 날부터 연결실체가 종속기업을 더 이상 지배하지 않게 된 날까지 포괄손익계산서에 포함하고 있습니다.

당기순손익과 기타포괄손익의 각 구성요소는 비지배지분이 부(-)의 잔액이 되더라도 지배기업의 소유주지분과 비지배지분에 귀속시키고 있습니다. 필요한 경우 종속기업의 회계정책을 연결실체와 일치시키기 위하여 종속기업의 재무제표를 수정하여 사용하고 있습니다. 연결실체간의 거래로 인해 발생한 모든 연결실체의 자산, 부채, 자본, 수익, 비용 및 현금흐름은 전액 제거하고 있습니다.

지배력을 상실하지 않는 종속기업에 대한 지배기업의 소유지분 변동은 자본거래로 회계처리하고 있으며 만약 지배기업이 종속기업에 대한 지배력을 상실할 경우 다음과 같이 회계처리하고 있습니다.

- 영업권을 포함한 종속기업의 자산과 부채의 장부금액 제거
- 비지배지분의 장부금액 제거
- 자본에 계상된 누적환산차이의 제거
- 수령한 대가의 공정가치의 인식
- 보유하고 있는 투자지분의 공정가치 인식
- 상기 처리에 따른 차이를 손익으로 인식
- 종속기업과 관련하여 기타포괄손익으로 인식했던 지배기업의 지분을 연결실체가 해당 자산이나 부채를 직접 처분했을 경우와 동일하게 당기손익이나 이익잉여금으로 재분류

2-2 제·개정된 기준서의 적용

연결실체의 회계정책은 당기부터 시행되는 다음의 개정내용을 제외하고는 전기와 동일하게

적용되었습니다.

2-2-1 투자기업관련 기준서 - 기업회계기준서 제1110호, 제1112호 및 제1027호 (개정)

개정된 기준서들에는 기업회계기준서 제1110호에 따른 투자기업의 정의를 충족하는기업의 연결에 대한 면제규정을 포함하고 있습니다. 동 연결 면제규정에 따르면 투자기업은 종속기업을 당기손익인식금융자산으로 회계처리하여야 합니다. 연결실체는 기업회계기준서 제1110호에 따른 투자기업이 아니므로 동 개정이 연결실체에 미치는 영향은 없습니다.

2-2-2 기업회계기준서 제1032호 금융상품: 표시 (개정) - 금융자산과 금융부채의 상계

개정된 기준서에서는 '법적으로 집행가능한 상계권리를 현재 보유하고 있어야 한다'의 의미를 명확히 하고 청산소의 비동시 결제 구조가 상계의 조건을 충족하기 위한 요건을 명확히 하였습니다. 동 개정이 연결실체에 미치는 영향은 없습니다.

2-2-3 기업회계기준서 제1036호 자산손상 (개정) - 비금융자산의 회수가능액 공시

개정된 기준서는 기업회계기준서 제1036호에서 요구되는 공시사항에 대한 기업회계기준서 제1113호 제정으로 인한 의도하지 않은 결과를 제거하였습니다. 또한 동 기준서에서는 기중 손상차손이나 손상차손환입을 인식한 개별 자산이나 현금창출단위의 회수가능액에 대한 추가공시를 요구하고 있습니다. 동 개정이 연결실체에 미치는 영향은 없습니다.

2-2-4 기업회계기준서 제1039호 금융상품: 인식과 측정 (개정) - 파생상품의 경계와 위험 회피회계의 계속

개정된 기준서는 위험회피수단으로 지정된 파생상품의 경계가 일정한 조건을 충족하는 경우 위험회피회계의 중단으로 보지 아니하도록 하는 규정을 포함하고 있습니다. 동 개정이 연결실체에 미치는 영향은 없습니다.

2-2-5 기업회계기준해석서 제2121호 부담금 (제정)

동 해석서에서는 법규에 명시된 부담금 납부를 유발하는 활동이 발생하였을 때 기업이 부담금부채를 인식하도록 명확히 하였습니다. 최소 임계치에 이르렀을 때 부담금을 납부해야 하는 의무가 유발되는 부담금의 경우 특정 최소 임계치에 도달하기 전까지 부채는 인식하지 않습니다. 동 개정이 연결실체에 미치는 영향은 없습니다.

2-3 중요한 회계정책

2-3-1 외화환산

연결실체는 연결재무제표를 기능통화이면서 보고통화인 원화로 표시하고 있습니다.

(1) 거래와 잔액

연결재무제표 작성에 있어서 기능통화 외의 통화로 이루어진 거래는 거래일의 환율을 적용하여 기록하고 있습니다.

화폐성 외화자산 및 부채는 보고기간말 현재의 기능통화 환율로 환산하고 있습니다. 이에 따라 발생하는 환산차이는 당기손익에 반영하고 있습니다. 다만, 해외사업장 순투자위험회피를 위한 항목에서 발생하는 환산차이는 해당 순투자의 처분시점까지 자본에 직접 반영하고 처분시점에 당기손익에 반영하고 있습니다. 관련 법인세효과 역시 동일하게 자본항목으로 처리하고 있습니다.

한편, 역사적원가로 측정하는 외화표시 비화폐성항목은 최초 거래발생일의 환율을, 공정가치로 측정하는 외화표시 비화폐성항목은 공정가치 측정일의 환율을 적용하여인식하고 있습니다.

(2) 해외사업장의 환산

해외사업장의 자산·부채는 보고기간말 현재 환율을, 손익계산서 항목은 당해연도 평균환율을 적용하여 원화로 환산하며, 이러한 환산에서 발생하는 외환차이는 자본의 별도 항목으로 인식하고 있습니다. 한편, 이러한 자본에 인식된 외환차이의 누계액은 해외사업장의 처분시점에 당기손익에 반영하고 있습니다.

해외사업장의 취득으로 발생하는 영업권과 자산·부채의 장부금액에 대한 공정가치조정액은 해외사업장의 자산·부채로 보아 마감환율로 환산하고 있습니다.

2-3-2 유형자산

유형자산은 취득원가에서 감가상각누계액과 손상차손누계액을 차감한 잔액으로 표시하고 있으며, 이러한 원가에는 자산의 인식요건을 충족한 대체원가 및 장기건설 프로젝트의 차입원가를 포함하고 있습니다. 유형자산의 주요 부분이 주기적으로 교체될 필요가 있는 경우 연결실체는 그 부분을 개별자산으로 인식하고 해당 내용연수 동안 감가상각하고 있습니다. 또한, 종합검사원가와 같이 자산의 인식요건을 충족하는 경우에는 유형자산의 장부금액에 포함되어 있으며, 모든 수선 및 유지비용은 발생시점에 당기손익에 반영하고 있습니다. 유형자산의 경제적 사용이 종료된 후에 원상회복을 위하여 자산을 제거, 해체하거나, 부지를 복원하는 데 소요될 것으로 추정되는 비용이 충당부채의 인식요건을 충족하는 경우 그 지출의 현재 가치를 유형자산의 취득원가에 포함하고 있습니다.

한편, 유형자산에 대한 감가상각비는 아래의 내용연수에 따라 정액법에 의하여 계상하고 있습니다.

구분	내용연수
건 물	12 ~ 60년
구 축 물	6 ~ 45년
기 계 장 치	4 ~ 10년
건 설 용 장 비	5 ~ 7년
차 량 운 반 구	4 ~ 5년
기 타 의 유 형 자 산	3 ~ 20년

유형자산은 처분하거나 사용 또는 처분을 통하여 미래경제적 효익이 기대되지 않을 경우 제거하고 있으며 이로 인하여 발생하는 순처분가액과 장부금액의 차이는 제거시점의 당기손익에 반영하고 있습니다.

연결실체는 매 회계연도말에 유형자산의 잔존가치, 내용연수 및 감가상각방법의 적정성을 검토하고 변경이 필요한 경우 전진적으로 적용하고 있습니다.

2-3-3 투자부동산

투자부동산은 관련 거래원가를 가산한 취득원가로 측정하고 있으며, 발생시점에 자산의 인식요건을 충족한 대체원가를 포함하고 있습니다. 다만, 일상적인 관리활동에서 발생하는 원가는 발생시점에 비용으로 인식하고 있습니다.

투자부동산은 경제적 내용연수에 따라 20년을 적용하여 정액법으로 상각하고 있습니다.

연결실체는 투자부동산을 처분하거나 사용을 통하여 더 이상 미래경제적효익을 얻을수 없을 것으로 예상되는 경우 재무제표에서 제거하고 있으며 이로 인하여 발생하는 순처분금액과 장부금액의 차이는 제거시점의 당기손익에 반영하고 있습니다.

또한, 해당 자산의 사용목적이 변경된 경우에 한하여 투자부동산에서 다른 계정으로 대체하거나 다른 계정에서 투자부동산으로 대체하고 있습니다. 또한, 자가사용부동산(유형자산)이 투자부동산으로 대체되는 경우에는 사용목적이 변경된 시점까지 해당 부동산을 유형자산과 동일하게 회계처리하고 있습니다.

2-3-4 무형자산

연결실체는 개별적으로 취득한 무형자산은 취득원가로 계상하고 사업결합으로 취득하는 무형자산은 매수시점의 공정가치로 계상하며 최초취득 이후 상각누계액과 손상차손누계액을 직접 차감하여 표시하고 있습니다.

무형자산은 유한한 내용연수를 가진 무형자산과 비한정 내용연수를 가진 무형자산으로 구분되는 바, 유한한 내용연수를 가진 무형자산은 해당 내용연수에 걸쳐 상각하고손상징후가 파악되는 경우 손상여부를 검토하고 있습니다. 또한 내용연수와 상각방법은 매 회계연도말에 그 적정성을 검토하고 있으며, 예상 사용기간의 변경이나 경제적효익의 소비형태 변화 등으로 인하여 변경이 필요한 경우에는 추정의 변경으로 회계처리하고 있습니다. 무형자산상각비는 해당 무형자산의 기능과 일관된 비용항목으로 하여 당기손익에 반영하고 있습니다.

한편, 비한정 내용연수를 가진 무형자산은 상각하지 아니하되, 매년 개별적으로 또는현금창출단위에 포함하여 손상검사를 수행하고 있습니다. 또한 매년 해당 무형자산에 대하여 비한정 내용연수를 적용하는 것이 적절한 지를 검토하고 적절하지 않은 경우 전진적인 방법으로 유한한 내용연수로 변경하고 있습니다.

연결실체는 무형자산 제거시 순매각금액과 장부금액의 차이로 인한 손익은 제거시점의 당기손익에 반영하고 있습니다.

무형자산의 내용연수 및 상각방법은 다음과 같습니다.

구분	산업재산권	토지이용권	기타의무형자산	회원권
내용연수	5년	토지이용기간	5년	비한정
상각방법	정액법	정액법	정액법	상각하지 아니함

2-3-5 관계기업투자

관계기업은 지배기업이 유의적인 영향력을 보유하는 기업입니다. 유의적인 영향력은 피투자자의 재무정책과 영업정책에 관한 의사결정에 참여할 수 있는 능력이지만 그러한 정책의 지배력이나 공동지배력은 아닙니다.

연결실체는 관계기업 투자에 대하여 지분법을 적용하여 회계처리하고 있습니다. 관계기업 투자는 최초 취득원가로 인식되며, 취득일 이후 관계기업의 순자산변동액 중 연결실체의 지분 해당액을 인식하기 위하여 장부금액을 가감하고 있습니다. 관계기업과 관련된 영업권은 해당 투자자산의 장부금액에 포함되며 상각 또는 별도의 손상검사를 수행하지 아니하고 있습니다.

관계기업의 영업에 따른 손익 중 연결실체의 지분해당분은 연결포괄손익계산서에 직접 반영되며, 관계기업의 순자산변동이 자본에서 발생하는 경우에는 연결실체의 지분 해당분을 자본에 반영하고 적용가능한 경우 연결자본변동표에 공시하고 있습니다. 연결실체와 관계기업 간 거래에 따른 미실현손익은 연결실체의 지분해당분만큼 제거하고 있습니다.

관계기업에 대한 이익은 이연법인세효과가 차감된 후의 연결실체 지분에 해당하는 부분을 지분법이익으로 연결포괄손익계산서에 표시하고 있습니다.

관계기업의 재무제표 보고기간은 지배기업의 재무제표 보고기간과 동일하며 유사한 상황에서 발생한 동일한 거래와 사건에 대하여 연결실체와 동일한 회계정책의 적용을 위해 필요한 경우 관계기업의 재무제표를 조정하고 있습니다.

지분법을 적용할 때, 연결실체는 관계기업투자에 손상차손을 인식할 필요가 있는지 결정하기 위해 매 보고기간말에 관계기업투자가 손상된 객관적인 증거가 있는지 판단합니다. 만약 손상이 발생한 경우에는 관계기업의 회수가능가액과 장부금액과의 차이를 손상차손으로 하여 연결포괄손익계산서에 인식하고 있습니다.

연결실체는 관계기업에 대하여 유의적인 영향력을 상실한 날부터 지분법의 사용을 중단하며, 유의적인 영향력을 상실한 때에 이전의 관계기업에 대한 투자자산이 있다면 그 투자자산을 공정가치로 측정하고 있습니다. 유의적인 영향력 상실시 투자자산의 장부금액과 잔여지분의 공정가치 및 처분대가와의 차이는 당기손익으로 반영하고 있습니다.

2-3-6 재고자산

연결실체는 재고자산을 취득원가와 순실현가능가치 중 낮은 금액으로 평가하고 있습니다. 재고자산별 취득원가는 매입원가, 전환원가 및 재고자산을 현재의 장소에 현재의상태로 이

르게 하는데 발생한 기타원가를 포함하고 있습니다. 재고자산의 단위원가는 개별법(주택, 택지 및 상품) 및 선입선출법(재료)으로 결정하고 있으며, 가설재는 취득원가에서 사용정도에 따라 계산된 일정률의 감모액을 차감한 가액으로 평가하고 있습니다.

한편, 순실현가능가치는 정상적인 영업과정의 예상 판매가격에서 예상되는 추가 완성원가와 판매비용을 차감한 금액으로 산정하고 있습니다.

2-3-7 비금융자산의 손상

연결실체는 매 보고기간말에 자산의 손상을 시사하는 징후가 존재하는지 검토하고 있습니다. 그러한 징후가 존재하는 경우 또는 매년 자산에 대한 손상검사가 요구되는 경우, 연결실체는 자산의 회수가능액을 추정하고 있습니다. 자산의 회수가능액은 자산 또는 현금창출단위의 순 공정가치와 사용가치 중 큰 금액이며, 개별자산별로 결정하나 해당 개별자산의 현금유입이 다른 자산이나 자산집단의 현금유입과 거의 독립적으로 창출되지 않는 경우, 해당 개별자산이 속한 현금창출단위별로 결정됩니다. 자산의 장부금액이 회수가능액을 초과하는 경우, 자산은 손상된 것으로 보며 자산의 장부금액을 회수가능액으로 감소시키게 됩니다. 사용가치는 해당 자산의 기대 미래현금흐름의 추정치를 화폐의 시간가치와 해당 자산의 위험에 대한 시장의 평가를 반영한 세전할인율로 할인한 현재가치로 평가하고 있습니다. 순공정가치는 공개시장에서 거래되는 중속기업들의 주가 또는 다른 이용가능한 공정가치 평가지표 등을 사용한 적절한 평가모델을 사용하여 결정하고 있습니다.

손상차손은 손상된 자산의 기능과 일관된 비용항목으로 하여 당기손익에 반영하고 있습니다.

영업권을 제외한 자산에 대하여 매 보고기간말에 과거에 인식한 자산의 손상차손이 더 이상 존재하지 않거나 또는 감소하였다는 것을 시사하는 징후가 있는지 여부를 평가하며, 그러한 징후가 있는 경우 회수가능액을 추정하고 있습니다. 과거에 인식한 영업권을 제외한 자산의 손상차손은 직전 손상차손의 인식시점 이후 해당 자산의 회수가능액을 결정하는데 사용된 추정치에 변화가 있는 경우에 한하여 손상차손을 인식하지 않았을 경우의 자산의 장부금액의 상각 후 잔액을 한도로 장부금액을 회수가능액으로 증가시키고 이러한 손상차손환입은 당기손익에 반영하고 있습니다.

연결실체는 비한정 내용연수를 가진 무형자산에 대하여는 매년 12월 31일과 손상징후가 발생하였을 때 개별 자산별 또는 현금창출단위별로 손상검사를 수행하고 있습니다.

2-3-8 현금및현금성자산

연결재무상태표상의 현금및현금성자산은 보통예금과 소액현금 및 취득 당시 만기가 3개월 이내인 단기성 예금으로 구성되어 있습니다.

2-3-9 금융상품: 최초인식과 후속측정

(1) 금융자산

1) 최초인식 및 측정

연결실체는 기업회계기준서 제1039호의 적용대상인 금융자산을 당기손익인식금융자산, 대여금 및 수취채권, 만기보유금융자산, 매도가능금융자산 또는 효과적인 위험회피수단으로 지정된 파생상품으로 적절하게 분류하고 있습니다. 연결실체는 최초 인식시 금융자산을 분류하고 있습니다.

금융자산은 최초 인식시 공정가치로 측정하며, 당기손익인식금융자산이 아닌 경우 당해 금융자산의 취득과 직접 관련되는 거래원가를 최초 인식시 공정가치에 가산하고 있습니다.

금융자산의 정형화된 매입 또는 매도는 해당 금융자산을 매입 또는 매도하기로 약정한 거래일자에 인식되고 있습니다. 정형화된 매입 또는 매도란 관련 시장규정이나 관행에 의하여 일반적으로 설정한 기간 내에 금융상품을 인도하는 계약조건에 따라 금융자산을 매입하거나 매도하는 것을 의미합니다.

연결실체의 주요 금융자산은 현금과 단기금융자산, 매출채권 및 기타채권, 그리고 시장성 및 비시장성 금융상품으로 구성되어 있습니다.

① 당기손익인식금융자산

당기손익인식금융자산은 단기매매금융자산과 최초 인식시 당기손익인식금융자산으로 지정된 금융자산을 포함하고 있습니다. 단기간 내 매각을 목적으로 취득한 금융자산은 단기매매금융자산으로 분류하고 있으며, 주계약과 분리하여 회계처리하는 내재파생상품을 포함한 모든 파생상품은 해당 파생상품이 효과적인 위험회피수단으로 지정되지 않는 한 단기매매금융자산으로 분류하고 있습니다. 또한, 당기손익인식금융자산은 재무상태표에 공정가치로 표시하고 있으며 발생하는 손익은 당기손익에 반영하고 있습니다.

연결실체가 최초인식시 당기손익인식금융자산으로 지정한 금융상품은 없습니다.

연결실체는 매매목적으로 보유하고 있는 당기손익인식금융자산에 대해 가까운 시일 내에 매각할 의도가 여전히 적절한 지 평가하고 있습니다. 시장의 비활성화로 거래가불가능하고, 예측가능한 미래에 경영진의 매각 의도가 중요하게 변경될 경우 드문 상황의 경우에만 연결실체는 동 금융상품을 자산의 성격에 따라 대여금 및 수취채권, 매도가능금융자산 또는 만기보유금융자산으로 재분류할 수 있습니다. 이러한 평가는 공정가치선택권으로 당기손익인식대상으로 지정된 금융자산에는 영향을 주지 않습니다.

주계약에 내재된 파생상품은 그 경제적 특징과 위험이 주계약에 밀접하게 관련되어있지 않고 주계약이 매매목적이나 당기손익인식대상으로 지정되지 않은 경우 별도의 파생상품으로 회계처리하고 공정가치로 계상하고 있습니다. 내재파생상품은 공정가치로 평가하며 공정가치의 변동은 당기손익으로 인식하고 있습니다. 현금흐름의 중요한 변동을 가져오는 계약조건의 변경이 있는 경우에만 재검토를 하고 있습니다.

② 대여금 및 수취채권

대여금 및 수취채권은 지급금액이 확정되었거나 결정가능하며 활성시장에서 가격이공시되지 않는 비파생금융자산으로서 최초 인식후에는 유효이자율법을 사용하여 상각후원가를 측정 한 후 손상차손누계액을 차감하여 장부에 인식하고 있습니다. 상각후원가는 취득시의 할인이나 할증과 유효이자율의 일부분인 지급하거나 수취하는 수수료를 고려하여 계산됩니다.

유효이자율에 의한 상각은 손익계산서에 금융수익으로 계상하며, 손상차손은 손익계산서에 금융원가로 계상하고 있습니다.

③ 만기보유금융자산

연결실체는 만기가 고정되었고 지급금액이 확정되었거나 결정가능한 비파생금융자산으로서 만기까지 보유할 적극적인 의도와 능력이 있는 경우의 금융자산을 만기보유금융자산으로 분류하고 있습니다. 만기보유금융자산은 최초 인식후에는 유효이자율법을 사용하여 상각후원가를 측정하는 후 손상차손누계액을 차감한 가액으로 계상하고 있습니다. 상각후원가는 취득시의 할인이나 할증과 유효이자율의 일부분인 지급하거나 수취하는 수수료를 고려하여 계산됩니다. 유효이자율에 의한 상각은 손익계산서에 금융수익으로 계상하며, 손상차손은 손익계산서의 금융원가로 계상하고 있습니다. 보고기간말 현재 연결실체는 만기보유금융자산을 보유하고 있지 않습니다.

④ 매도가능금융자산

매도가능금융자산은 지분증권과 채무증권을 포함하고 있습니다. 지분증권은 당기손익인식 금융자산으로 분류되지 않거나 지정되지 않은 경우 매도가능금융자산으로 분류하고 있습니다.

채무증권의 경우 정해져 있지 않은 기간 동안에 보유할 의도가 있고 시장상황 변동 및 유동성으로 인해 매각할 수 있는 경우 매도가능금융자산으로 분류하고 있습니다.

매도가능금융자산은 최초인식후 공정가치로 평가하고 이에 따른 미실현 평가손익은 기타포괄손익에 반영하며 해당 자산이 제거되거나 또는 손상차손을 인식하는 시점에누적 평가손익을 당기손익에 반영하고 있습니다.

연결실체는 매도가능금융자산의 보유능력 및 단기간 내 매각의도를 평가합니다. 시장의 비활성화로 거래가 불가능하고 예측가능한 미래에 경영진의 매각의도가 중요하게 변경될 경우, 연결실체는 드문 상황의 경우에 금융자산을 재분류할 수 있습니다. 대여금 및 수취채권의 정의를 충족하였을 금융자산으로서 매도가능금융자산으로 분류된 경우, 기업이 예측가능한 미래기간 동안 또는 만기까지 보유할 의도와 능력이 있다면 매도가능금융자산의 범주에서 대여금 및 수취채권의 범주로 재분류할 수 있습니다. 만기까지 보유할 의도와 능력이 있는 경우에 만기보유금융자산으로 재분류할 수 있습니다. 매도가능금융자산의 범주에서 다른 범주로 재분류된 금융자산의 경우 기인식된 기타포괄손익을 당해 금융자산의 잔여기간에 걸쳐 유효이자율법으로 상각하여 당기손익으로 인식한다. 기대현금흐름과 새로운 상각후원가의 차이 또한 당해 금융자산의 잔여기간에 걸쳐 유효이자율법을 사용하여 상각하고 있습니다.

2) 제거

금융자산 또는 금융자산의 일부분 또는 유사한 금융자산 집합의 일부분은 다음의 경우에 제거됩니다.

- 금융자산의 현금흐름에 대한 계약상 권리가 소멸한 경우
- 금융자산의 현금흐름을 수취할 계약상 권리를 양도하였거나 당해 현금흐름을 제3자에

게 중요한 지체없이 지급할 계약상 의무를 부담하고 있는 경우로서 해당 자산의 소유에 따른 위험과 보상의 대부분을 이전하였거나 해당 자산의 소유에 따른 위험과 보상의 대부분을 보유하지도 않고 이전하지도 아니하였으나 자산에 대한 통제권을 이전한 경우

연결실체는 금융자산의 현금흐름에 대한 권리는 양도하였으나, 해당 자산의 소유에 따른 위험과 보상의 대부분을 보유하지도 않고 이전하지도 않으며 해당 자산을 통제하고 있는 경우, 해당 자산에 대하여 지속적으로 관여하는 정도까지 자산을 인식하고 있습니다. 양도된 자산에 대한 보증을 제공하는 형태로 지속적 관여가 이루어지는 경우 지속적 관여의 정도는 해당 자산의 최초 장부금액과 수취한 대가 중 상환을 요구받을수 있는 최대금액 중 작은 금액으로 측정하고 있습니다.

이러한 경우 연결실체는 관련 부채 또한 인식합니다. 양도된 자산 및 관련 부채는 금융자산을 제거하고 양도함으로써 발생하거나 보유하게 된 권리와 의무를 각각 고려하여 측정합니다.

(2) 금융자산의 손상

연결실체는 금융자산 또는 금융자산의 집합의 손상 발생에 대한 객관적인 증거가 있는지를 매 보고기간말에 평가하고 있습니다. 최초인식 후 하나 이상의 사건(이하 '손상사건')이 발생한 결과 손상되었다는 객관적인 증거가 있으며, 그 손상사건이 신뢰성 있게 추정할 수 있는 금융자산 또는 금융자산 집합의 추정미래현금흐름에 영향을 미친 경우에만, 당해 금융자산 또는 금융자산의 집합은 손상된 것입니다. 손상되었다는 객관적인 증거에는 다음의 손상사건에 대한 관측가능한 자료가 포함됩니다.

- 금융자산의 발행자나 지급의무자의 유의적인 재무적 어려움
- 이차지급이나 원금상환의 불이행이나 지연과 같은 계약 위반
- 차입자의 파산이나 기타 재무구조조정의 가능성이 높은 상태가 됨
- 금융자산의 집합에 포함된 자산에 대한 채무불이행과 상관관계가 있는 국가나 지역의 경제상황 변화 등과 같이 최초인식 후 추정미래현금흐름에 측정가능한 감소가 있다는 것을 시사하는 관측가능한 자료

1) 상각후원가를 장부금액으로 하는 금융자산

연결실체는 상각후원가를 장부금액으로 하는 금융자산에 대하여 개별적으로 유의적인 금융자산의 경우 우선적으로 손상발생의 객관적인 증거가 있는지를 개별적으로 검토하며, 개별적으로 유의적이지 않은 금융자산의 경우 개별적으로 또는 집합적으로 검토하고 있습니다. 개별적으로 검토한 금융자산에 손상발생의 객관적인 증거가 없다면, 그 금융자산의 유의성에 관계없이 유사한 신용위험의 특성을 가진 금융자산의 집합에 포함하여 집합적으로 손상 여부를 검토합니다. 개별적으로 손상검토를 하여 손상차손을 인식하거나 기존 손상차손을 계속 인식하는 경우, 해당 자산은 집합적인 손상검토에 포함하지 않습니다.

손상이 발생하였다는 객관적 증거가 있는 경우, 손상차손은 당해 자산의 장부금액과 최초의 유효이자율(최초인식시점에 계산된 유효이자율)로 할인한 추정미래현금흐름의 현재가치의 차이로 측정합니다. 이 경우 아직 발생하지 아니한 미래의 대손은 미래예상현금흐름에 포함하지 않습니다. 변동금리부 대여금의 경우 손상차손을 측정하기 위한 할인율은 현행 유효이자율을 적용하고 있습니다.

자산의 장부금액은 증당금 계정을 사용하여 차감표시하고 손상차손은 당기손익으로 인식하고 있습니다. 금융자산이나 유사한 금융자산의 집합이 손상차손으로 감액되면, 그 후의 이자수익은 손상차손을 측정할 목적으로 미래현금흐름을 할인하는 데 사용한 이자율을 사용하여 인식하고 있습니다. 대여금 및 수취채권과 이와 관련된 증당금은 미래에 회복가능성이 없는 경우 장부에서 제거하고 있습니다. 후속기간 중 손상차손의 금액이 감소 또는 증가하고 그 감소 또는 증가가 손상을 인식한 후에 발생한 사건과 객관적으로 관련된 경우에는 이미 인식한 손상차손금액을 손상증당금을 조정함으로써 환입 또는 추가인식하고 있습니다. 상각된 대여금 및 수취채권 등이 회수되는 경우에는 관련 손상차손을 차감처리하고 있습니다.

2) 매도가능금융자산

연결실체는 매도가능금융자산에 대하여 손상 발생에 대한 객관적인 증거가 있는지를 보고 기간말에 평가하고 있습니다.

매도가능금융자산으로 분류하는 지분상품의 경우 공정가치가 원가 이하로 유의적으로 또는 지속적으로 하락하는 경우는 손상이 발생하였다는 객관적인 증거가 됩니다. 공정가치 감소액을 기타포괄손익으로 인식하는 매도가능금융자산에 대하여 손상발생의 객관적인 증거가 있는 경우 기타포괄손익으로 인식한 누적손실은 이전 기간에 이미 당기손익으로 인식한 당해 금융자산의 손상차손을 차감한 금액을 기타포괄손익에서 당기손익으로 재분류하고 있습니다. 매도가능지분상품에 대하여 당기손익으로 인식한 손상차손은 당기손익으로 환입하지 아니하며 손상인식 후 공정가치 증가금액은 기타포괄손익으로 인식하고 있습니다.

매도가능금융자산으로 분류하는 채무상품의 경우 손상은 상각후원가를 장부금액으로 하는 금융자산과 동일한 기준으로 평가되고 있습니다. 다만, 손상으로 인식된 금액은 공정가치가 취득원가에 미달하는 금액에서 이전 기간에 이미 당기손익으로 인식한 당해 금융자산의 손상차손을 차감한 금액입니다. 그 후의 이자수익은 손상차손을 측정할 목적으로 미래현금흐름을 할인하는 데 사용한 이자율을 사용하여 인식하고 있습니다. 후속기간에 매도가능채무상품의 공정가치가 증가하고 그 증가가 손상차손을 인식한 후에 발생한 사건과 객관적으로 관련된 경우에는 환입하여 당기손익으로 인식하고 있습니다.

(3) 금융부채

1) 최초인식 및 측정

기업회계기준서 제1039호의 범위에 해당되는 금융부채는 최초인식시 당기손익인식금융부채, 차입금 또는 효과적인 위험회피수단으로 지정된 파생상품으로 분류되고 있습니다.

금융부채는 최초인식시 공정가치로 측정하며, 차입금의 경우 관련된 거래원가를 공정가치에서 차감하고 있습니다.

연결실체의 주요 금융부채는 매입채무 및 기타채무, 회생채무 및 금융보증부채가 있습니다.

2) 후속측정

금융부채의 후속측정은 금융부채의 분류에 따라 상이합니다.

① 당기손익인식금융부채

당기손익인식금융부채는 단기매매금융부채와 최초 인식시 당기손익인식금융부채로지정된 금융부채를 포함하고 있습니다. 단기간 내에 매각할 목적으로 취득하는 금융부채나 내재파생상품을 포함한 파생상품이 기업회계기준서 제1039호에 의한 효과적인 위험회피수단으로 지정되지 않은 경우에는 단기매매금융부채로 분류하고 있으며, 단기매매금융부채의 평가손익은 당기손익에 반영됩니다. 연결실체는 최초 인식시 당기손익인식금융부채로 지정한 금융부채는 보유하고 있지 않습니다.

② 이자부차입금

최초 인식 후 이자부차입금은 유효이자율법을 이용한 상각후원가로 측정되며 관련 평가손익은 차입금이 제거되는 시점 또는 유효이자율법에 의한 상각절차를 통하여 당기손익에 반영하고 있습니다. 상각후원가는 취득시의 할인이나 할증과 유효이자율의 일부인 지급되거나 수취된 수수료를 고려하여 계상됩니다. 유효이자율에 의한 상각은 손익계산서에 금융원가로 계상하고 있습니다.

③ 금융보증부채

연결실체는 발행한 금융보증계약은 채무상품의 최초 계약조건이나 변경된 계약조건에 따라 지급일에 특정 채무자의 지급불능에 따라 채권자가 입은 손실을 보상하기 위해 연결실체가 특정금액을 지급하여야 하는 계약입니다. 금융보증계약은 그 발행과 직접 관련된 거래비용을 차감한 공정가치를 금융부채로 최초인식하고 있습니다. 최초인식후 금융보증부채는 보고기간말 현재 존재하는 의무를 청산하기 위해 필요한 비용의 추정치와 최초 인식액 중 큰 금액으로 측정됩니다.

④ 제거

금융부채는 그 계약상 의무가 이행되거나 취소되거나 만료된 경우 제거됩니다. 기존금융부채가 동일대여자로부터의 다른 계약조건에 따른 금융부채로 대체되거나 기존금융부채의 계약조건이 실질적으로 변경되는 경우, 이러한 대체 또는 변경은 기존부채의 제거 및 신규부채의 인식으로 처리되며 장부금액과 지급한 대가의 차이는 당기손익에 반영됩니다.

(4) 파생상품

파생상품은 최초 인식시 계약일의 공정가치로 측정하며, 후속적으로 매 보고기간 말의 공정가치로 측정하고 있습니다.

내재파생상품은 주계약의 경제적 특성 및 위험도와 밀접한 관련성이 없고 내재파생상품과 동일한 조건의 별도의 상품이 파생상품의 정의를 충족하는 경우, 복합금융상품이 당기손익인식항목이 아니라면 내재파생상품을 주계약과 분리하여 별도로 회계처리하고 있습니다. 주계약과 분리한 내재파생상품의 공정가치 변동은 당기손익으로 인식하고 있습니다.

(5) 상계

인식한 자산과 부채에 대해 법적으로 집행가능한 상계권리를 현재 보유하고 있고 순액으로 결제하거나, 자산을 회수하는 동시에 부채를 결제할 의도를 가지고 있는 경우에는 금융자산과 금융부채를 상계하고 재무상태표에 순액으로 표시하고 있습니다.

(6) 금융상품의 공정가치

활성시장에서 거래되는 금융상품의 공정가치는 보고기간말 현재 공시되는 시장가격입니다. 보유자산이나 발행할 부채의 공시되는 적절한 시장가격은 일반적으로 현행 매입호가이고, 취득할 자산이나 보유부채의 공시되는 적절한 시장가격은 매도호가입니다.

활성시장에서 거래되지 않는 금융상품의 공정가치는 평가기법을 사용하여 결정하고 있습니다. 평가기법은 합리적인 판단력과 거래의사가 있는 독립된 당사자 사이의 최근 거래를 사용하는 방법, 실질적으로 동일한 다른 금융상품의 현행 공정가치를 이용할 수 있다면 이를 참조하는 방법, 현금흐름할인방법과 옵션가격결정모형을 포함하고 있습니다.

금융상품 공정가치분석 및 평가방법에 대한 상세내역은 주석 36에 기술되어 있습니다.

2-3-10 충당부채와 우발부채

연결실체는 과거사건의 결과로 현재의무(법적의무 또는 의제의무)가 존재하고, 당해 의무를 이행하기 위하여 경제적효익을 갖는 자원이 유출될 가능성이 높으며, 당해 의무의 이행에 소요되는 금액을 신뢰성 있게 추정할 수 있는 경우에 충당부채를 인식하고 있습니다. 충당부채를 결제하기 위하여 필요한 지출액의 일부 또는 전부를 제3자가 변제할 것이 예상되는 경우 연결실체가 의무를 이행한다면 변제를 받을 것이 거의확실하게 되는 때에 한하여 변제금액을 인식하고 별도의 자산으로 회계처리하고 있습니다. 충당부채와 관련하여 포괄손익계산서에 인식되는 비용은 제3자의 변제와 관련하여 인식한 금액과 상계하여 표시하고 있습니다.

하자보수 관련 비용에 대한 충당부채는 용역을 제공한 시점에 과거 경험에 근거하여 인식하고 있습니다. 하자보수 관련 비용의 추정은 매년 조정하고 있습니다.

2-3-11 수익인식

(1) 건설계약 수익

건설계약의 결과를 신뢰성 있게 추정할 수 있는 경우, 건설계약과 관련한 계약수익과계약원가는 보고기간말 현재 계약활동의 진행률을 기준으로 각각 수익과 비용으로 인식하고 있습니다. 건설계약의 결과를 신뢰성있게 추정할 수 없는 경우, 수익은 회수가능성이 높은 발생한 계약원가의 범위 내에서만 인식하고 계약원가는 발생한 기간의 비용으로 인식하고 있습니다. 총계약원가가 총계약수익을 초과할 가능성이 높아 건설계약에 손실이 예상되는 경우에는, 예상되는 손실을 즉시 비용으로 인식하고 있습니다.

(2) 상품판매 수익

상품의 판매로 인한 수익은 상품의 소유에 따른 유의적인 위험과 보상이 구매자에게 이전되는 시점 즉, 일반적으로 상품의 인도시점에 인식하고 있습니다.

(3) 이자수익

상각후원가로 측정되는 모든 금융상품 및 매도가능금융자산에서 발생하는 이자의 경우, 유효이자율법에 의하여 이자수익 또는 이자비용을 인식하고 있습니다. 유효이자율은 금융상품의 기대존속기간이나 적절하다면 더 짧은 기간에 예상되는 미래 현금유출과 유입의 현재가치를 금융자산 또는 금융부채의 순장부금액과 정확히 일치시키는 이자율입니다. 이자수익은 손익계산서상 금융수익에 포함되어 있습니다.

(4) 배당금수익

연결실체는 배당금을 지급받을 권리가 확정되는 시점에 수익을 인식하고 있습니다.

2-3-12 조인트벤처(공동도급공사)

연결실체는 공동지배사업 투자지분에 대하여 연결실체가 지배하는 자산, 발생시킨 부채 및 비용과 조인트벤처의 수익 중 연결실체의 지분해당액을 재무제표에 인식하고 있습니다. 따라서, 연결실체는 공동도급공사를 수행하는 경우에 연결실체의 지분율에 따라 계약수익을 인식하고 있습니다.

2-3-13 차입원가

의도된 용도로 사용하거나 판매가능한 상태에 이르게 하는 데 상당한 기간을 필요로 하는 자산의 취득, 건설 또는 생산과 직접 관련된 차입원가는 당해 자산 원가의 일부로 자본화하고 있으며, 연결실체의 자본화대상 적격자산은 계약활동 전반에 귀속될 수 있는 공통원가로서 특정 계약에 배분할 수 있는 원가인 건설간접원가입니다. 기타차입원가는 발생시 비용으로 계상하고 있습니다. 차입원가는 이자금의 차입과 관련되어 발생된 이자와 기타 원가로 구성되어 있습니다.

연결실체는 2010년 1월 1일 이후 건설이 개시된 적격자산에 대해 이자비용을 자본화하고 있으며 그 이전 건설이 개시된 자산과 관련하여 발생한 차입원가는 비용처리하였습니다.

2-3-14 퇴직급여

연결실체는 확정급여퇴직금제도를 운영하고 있는 바, 확정급여제도의 급여원가는 예측단위 적립방식을 이용하여 결정됩니다. 보험수리적손익은 기타포괄손익으로 인식하고 있으며, 발생 즉시 이익잉여금으로 인식하고 그 후의 기간에 당기손익으로 재분류하지 아니하고 있습니다.

제도 개정, 축소 또는 정산이 발생하는 경우, 과거근무원가 또는 정산으로 인한 손익은 당기손익으로 인식됩니다.

퇴직급여자산 또는 부채는 확정급여채무의 현재가치에서 미인식과거근무원가를 차감하고 관련 확정급여채무를 결제하는데 사용할 수 있는 사외적립자산의 공정가치를차감하여 산정합니다. 사외적립자산은 장기종업원급여기금이 보유하고 있는 자산 또는 적격보험계약으로 구성됩니다. 사외적립자산은 연결실체의 채권자에게 이용가능하지 않으며 연결실체에게 직접 지급될 수 없습니다. 공정가치는 시장가격정보에 근거하며 상장된 유가증권의 경우 공표

된 매입호가입니다. 확정급여자산은 미인식과거근무원가와 제도로부터 환급받거나 미래가
여금이 절감되는 방식으로 이용가능한 경제적효익의 현재가치의 합계액으로 제한됩니다.

2-3-15 법인세

(1) 당기법인세

당기 및 과거기간의 당기법인세부채(자산)는 보고기간말까지 제정되었거나 실질적으로 제정
된 세율(및 세법)을 사용하여, 과세당국에 납부할(과세당국으로부터 환급받 을) 것으로 예상
되는 금액으로 측정하고 있습니다.

자본에 직접 반영되는 항목과 관련된 당기 법인세는 자본에 반영되며 손익계산서에 반영되
지 않고 있습니다. 경영진은 주기적으로 관련 세법 규정의 해석과 관련해서 법인세 환급액에
대한 회수가능성을 평가하여 필요한 경우 충당금을 설정하고 있습니다.

(2) 이연법인세

연결실체는 자산 및 부채의 재무보고목적상 장부금액과 세무기준액의 차이인 일시적차이에
대하여 이연법인세자산과 이연법인세부채를 인식하고 있습니다.

연결실체는 다음의 경우를 제외하고 모든 가산할 일시적차이에 대하여 이연법인세부채를 인
식하고 있습니다.

- 영업권을 최초로 인식할 때 이연법인세부채가 발생하는 경우
- 자산 또는 부채를 최초로 인식하는 거래로서 사업결합거래가 아니고 거래 당시 회계이익
이나 과세소득에 영향을 미치지 아니하는 거래에서 이연법인세부채가 발생하는 경우
- 종속기업, 관계기업 및 조인트벤처에 대한 투자지분과 관련한 가산할 일시적차이로서 동
일시적차이의 소멸시점을 통제할 수 있고 예측가능한 미래에 일시적차이가 소멸하지 않을
가능성이 높은 경우

또한, 다음의 경우를 제외하고는 차감할 일시적차이, 미사용세액공제와 세무상결손금이 사용
될 수 있는 과세소득의 발생가능성이 높은 경우 이연법인세자산을 인식하고 있습니다.

- 자산 또는 부채를 최초로 인식하는 거래로서 사업결합거래가 아니고 거래 당시 회계이익
이나 과세소득에 영향을 미치지 아니하는 거래에서 이연법인세자산이 발생하는 경우
- 종속기업, 관계기업 및 조인트벤처에 대한 투자지분과 관련한 차감할 일시적차이로서 동
일시적차이가 예측가능한 미래에 소멸할 가능성이 높지 않거나 동 일시적차이가 사용될 수
있는 과세소득이 발생할 가능성이 높지 않은 경우

이연법인세자산의 장부금액은 매 보고기간말에 검토하며, 이연법인세자산의 일부 또는 전부
에 대한 혜택이 사용되기에 충분한 과세소득이 발생할 가능성이 더 이상높지 않다면 이연법
인세자산의 장부금액을 감액시키고 있습니다. 한편, 감액된 금액은 사용되기에 충분한 과세
소득이 발생할 가능성이 높아지면 그 범위 내에서 다시 환입하고 있습니다. 또한, 매 보고기
간말마다 인식되지 않은 이연법인세자산에 대하여 재검토하여, 미래과세소득에 의해 이연법
인세자산이 회수될 가능성이 높아진 범위까지 과거 인식되지 않은 이연법인세자산을 인식하
고 있습니다.

이연법인세자산 및 부채는 보고기간말까지 제정되었거나 실질적으로 제정된 세율(및세법)에 근거하여 당해 자산이 실현되거나 부채가 결제될 회계기간에 적용될 것으로 기대되는 세율을 사용하여 측정하고 있습니다.

당기손익 이외로 인식되는 항목과 관련된 당기법인세와 이연법인세는 당기손익 이외의 항목으로 인식하고 있습니다. 이연법인세 항목은 해당 거래에 따라서 기타포괄손익으로 인식하거나 자본에 직접 반영하고 있습니다.

당기법인세자산과 당기법인세부채를 상계할 수 있는 법적으로 집행가능한 권리를 가지고 있고, 이연법인세자산과 이연법인세부채가 동일한 과세대상기업과 동일한 과세당국과 관련이 있는 경우에만 이연법인세자산과 이연법인세부채를 상계하여 표시하고 있습니다.

2-3-16 회생계획인가에 따른 채권·채무조정

연결실체가 채무를 변제하기 위하여 채권자에게 지분증권을 발행하는 경우(이하 '출자전환')에는 지분증권의 공정가치와 채무의 장부금액과의 차이를 채무조정이익으로 인식하고 있습니다. 출자전환을 합의하였으나 출자전환이 즉시 이행되지 않는 경우에는 조정대상채무를 기타자본항목의 '출자전환채무'로 처리하고 있으며, 전환으로 인하여 발행될 주식의 공정가치와 조정대상채무의 장부금액과의 차이는 채무조정이익으로 인식하고 있습니다.

2-3-17 매각예정비유동자산과 중단영업

매각예정으로 분류된 비유동자산과 처분자산집단은 분배부대원가 차감후 공정가치와 장부금액 중 작은 금액으로 측정하고 있습니다. 비유동자산과 처분자산집단은 장부금액이 계속 사용이 아닌 매각거래를 통하여 주로 회수될 때 매각예정으로 분류하고 있습니다. 이러한 조건은 현재의 상태에서 통상적이고 관습적인 거래조건만으로 즉시 매각가능하고 매각될 가능성이 매우 높은 경우 충족됩니다. 경영진은 자산의 매각계획을 확약하고 분류시점에서 1년 이내에 매각완료요건을 충족할 것으로 예상될 때 매각될 가능성이 매우 높은 것으로 봅니다.

연결실체는 당기 및 전기 포괄손익계산서에 중단영업의 수익 및 비용을 세후순이익의 수준까지 계속영업으로부터의 수익 및 비용과 구분하여 표시하고 있습니다. 매각 후 종전 종속기업에 대한 비지배지분을 소유하는 경우도 동일하게 구분하여 표시하고 있습니다.

매각 예정으로 분류된 유형자산과 무형자산은 감가상각 또는 상각하지 않고 있습니다.

2-4 공표되었으나 아직 시행되지 않은 회계기준

공표되었으나 아직 시행되지 않아 연결실체가 채택하지 않은 한국채택국제회계기준의 기준서 및 해석서의 제·개정 내역은 다음과 같습니다.

2-4-1 기업회계기준서 제1019호 '종업원급여'

확정급여형 퇴직급여제도를 운영하는 기업이 종업원 또는 제3자로부터 기여금을 납입받는

경우에 관련된 근무용역이 제공되는 기간의 근무원가에서 기여금을 차감하는방법을 선택가능하도록 기준서를 개정하였습니다. 동 기준서는 2014년 7월 1일 이후개시하는 회계연도부터 의무적용됩니다.

2-4-2 기업회계기준서 제1016호 '유형자산'과 제1038호 '무형자산'

유형자산에 허용되는 감가상각방법과 무형자산에 허용되는 상각방법을 명확히 하고 수익에 기초한 감가상각 또는 상각을 금지 또는 제한하도록 기준서를 개정하였습니다. 동 기준서는 2016년 1월 1일 이후 개시하는 회계연도부터 전진적으로 의무적용됩니다.

2-4-3 기업회계기준서 제1111호 '공동약정'

사업에 해당하는 활동이 이루어지는 공동영업에 대한 지분 취득자에게 기업회계기준서 제 1103호와 그 밖의 기준서에 따라 사업결합 회계에 대한 모든 원칙을 적용하고 사업결합과 관련된 이러한 기준서에서 요구하는 정보를 공시하도록 기준서를 개정하였습니다. 동 기준서는 2016년 1월 1일 이후 개시하는 회계연도부터 전진적으로 의무적용됩니다.

2-4-4 기업회계기준서 제1114호 '규제이연계정'

기업이 고객에게 재화나 용역을 요율규제 대상인 가격이나 요율로 공급하는 경우에 발생하는 규제이연계정잔액에 대한 재무보고 요구사항을 정하도록 기준서를 제정하였습니다. 동 기준서는 2016년 1월 1일 이후 개시하는 회계연도부터 의무적용됩니다.

연결실체는 상기에 열거된 기준서와 해석서의 최초적용이 최초적용연도에 연결실체의 연결 재무제표에 미치는 영향은 중요하지 않을 것으로 예상하고 있습니다.

3. 중요한 회계적 판단, 추정 및 가정

연결실체의 경영자는 재무제표 작성시 수익, 비용, 자산 및 부채에 대한 보고금액과 우발부채에 대한 주식공시 사항에 영향을 미칠 수 있는 판단, 추정 및 가정을 하여야 합니다. 그러나, 이러한 추정 및 가정의 불확실성은 향후 영향을 받을 자산 및 부채의 장부금액에 중요한 조정을 유발할 수 있습니다.

다음 회계연도내에 자산과 부채의 장부금액에 중요한 조정을 유발할 수 있는 중요한 위험을 내포한 보고기간말 현재의 미래에 대한 중요한 가정 및 추정의 불확실성에 대한 기타 주요 원천은 다음과 같습니다. 가정 및 추정은 연결재무제표를 작성하는 시점에 입수가 가능한 변수에 근거하고 있습니다. 현재의 상황과 미래에 대한 가정은 시장의 변화나 연결실체의 통제에서 벗어난 상황으로 인해 변화할 수 있습니다. 그러한 변화가 발생시 이를 가정에 반영하고 있습니다.

3-1 비금융자산의 손상

연결실체는 매 보고기간말에 모든 비금융자산에 대하여 손상징후의 존재 여부를 평가합니다. 영업권과 비한정 내용연수의 무형자산에 대해서는 매년 또는 손상징후가 있는 경우에 손상검사를 수행합니다. 기타 비금융자산에 대해서는 장부금액이 회수가능하지 않을 것이라는 징후가 있을 때 손상검사를 수행합니다.

사용가치를 계산하기 위하여 경영자는 해당자산이나 현금창출단위로부터 발생하는미래기대 현금흐름을 추정하고 동 미래기대현금흐름의 현재가치를 계산하기 위한 적절한 할인율을 선택하여야 합니다.

3-2 이연법인세자산

세무상결손금이 사용될 수 있는 미래과세소득의 발생가능성이 높은 경우 그 범위 안에서 미사용 세무상결손금과 세무상 이월세액공제에 대하여 이연법인세자산을 인식합니다. 연결실체의 경영자는 향후 세금전략과 세무이익의 발생시기 및 수준에 근거하여 인식가능한 이연법인세자산 금액을 결정하기 위하여 주요 판단을 수행합니다.

당기말 현재 연결실체는 향후 회계연도에 소멸되는 일시적차이의 규모, 미래 과세소득의 규모 및 연결실체의 조세정책 등을 종합적으로 고려하여 차감할 일시적차이, 세무상결손금 및 이월세액공제 등이 활용될 수 있는 가능성이 불확실한 것으로 판단하여 이연법인세자산을 인식하지 아니하였습니다.

3-3 퇴직급여제도

확정급여퇴직금제도의 현재가치는 보험수리적 평가방법을 통해 결정됩니다. 보험수리적 평가방법의 적용을 위해서는 다양한 가정을 세우는 것이 필요합니다. 이러한 가정의 설정은 할인율, 미래임금상승률, 사망률 및 미래연금상승률의 결정 등을 포함합니다. 평가방법의 복잡성과 기본가정 및 장기적인 성격으로 인해 확정급여채무는 이러한 가정들에 따라 민감하게 변동됩니다. 모든 가정은 매 보고기간말마다 검토됩니다.

3-4 금융상품의 공정가치

활성시장이 없는 금융상품의 공정가치는 현금흐름할인법을 포함한 평가기법을 적용하여 산정하였습니다. 이러한 평가기법에 사용된 입력요소에 관측가능한 시장의 정보를 이용할 수 없는 경우, 공정가치의 산정에 상당한 추정이 요구됩니다. 이러한 판단에는 유동성위험, 신용위험, 변동성등에 대한 입력변수의 고려가 포함됩니다. 이러한 요소들에 대한 변화는 금융상품의 공정가치에 영향을 줄 수 있습니다.

4. 유형자산

4-1 당기말과 전기말 현재 연결실체의 유형자산의 장부금액은 다음과 같습니다.

(단위: 천원)		
구분	당기말	전기말
토지	15,312,914	15,312,914
건물	10,401,917	10,150,654
감가상각누계액	(3,817,685)	(3,421,930)
구축물	8,768,634	8,476,411
감가상각누계액	(3,658,165)	(3,264,922)

건설용장비	1,799,396	1,799,396
감가상각누계액	(1,569,899)	(1,469,764)
기계장치	8,352,970	8,282,445
감가상각누계액	(7,309,993)	(7,075,154)
차량운반구	772,247	823,752
감가상각누계액	(716,344)	(614,711)
기타의유형자산	5,713,804	5,654,994
감가상각누계액	(5,583,215)	(5,439,024)
합계	28,466,581	29,215,061

4-2 당기 및 전기 중 유형자산별 장부금액의 변동내역 및 감가상각비의 내역은 다음과 같습니다.

<당기>

(단위: 천원)							
구분	기초	취득	처분	감가상각비	환율차이	기타	기말
토지	15,312,914	-	-	-	-	-	15,312,914
건물	6,728,724	-	-	(330,671)	186,179	-	6,584,232
건축물	5,211,489	-	-	(319,003)	217,983	-	5,110,469
건설용장비	329,632	-	-	(101,702)	-	1,567	229,497
기계장치	1,207,291	-	-	(219,722)	36,838	18,570	1,042,977
차량운반구	209,041	-	(4,648)	(54,187)	282	(94,585)	55,903
기타의유형자산	215,970	50,187	(106,875)	(111,571)	8,430	74,448	130,589
합계	29,215,061	50,187	(111,523)	(1,136,856)	449,712	-	28,466,581

<전기>

(단위: 천원)							
구분	기초	취득	처분	감가상각비	환율차이	기타	기말
토지	15,312,914	-	-	-	-	-	15,312,914
건물	7,035,326	-	-	(257,612)	(48,990)	-	6,728,724
건축물	5,490,028	-	-	(206,601)	(71,938)	-	5,211,489
건설용장비	445,819	177,186	(123,331)	(168,453)	-	(1,589)	329,632
기계장치	1,433,520	-	-	(175,867)	2,908	(53,270)	1,207,291
차량운반구	365,828	-	-	(85,890)	11,649	(82,546)	209,041
기타의유형자산	420,875	25,446	-	(204,528)	32,157	(57,980)	215,970
건설중인자산	450,000	-	-	-	-	(450,000)	-
합계	30,954,310	202,632	(123,331)	(1,098,951)	(74,214)	(645,385)	29,215,061

4-3 당기 중 상기 유형자산의 처분으로 인한 유형자산처분손실 109,812천원은 기타비용으로 계상되어 있으며, 전기 중 유형자산의 처분으로 인한 유형자산처분이익 2,790천원은 기타수익으로 계상되어 있습니다.

4-4 당기말 현재 연결실체는 상기 유형자산 중 17,744,945천원을 우리은행 회생채무 및 한국무역보험공사의 해외공사 보증과 관련하여 담보로 제공하고 있습니다(주석 19 참조).

5. 투자부동산

5-1 당기말과 전기말 현재 연결실체의 투자부동산의 장부금액은 다음과 같습니다.

(단위: 천원)		
구분	당기말	전기말
토지 및 건물	951,837	951,837
감가상각누계액	(119,155)	(95,359)
합계	832,682	856,478

5-2 당기 및 전기 중 투자부동산의 장부금액의 변동내역 및 감가상각비의 내역은 다음과 같습니다.

<당기>

(단위: 천원)			
구분	기초	상각	기말
토지 및 건물	856,478	(23,796)	832,682

<전기>

(단위: 천원)			
구분	기초	상각	기말
토지 및 건물	880,274	(23,796)	856,478

5-3 당기말 현재 투자부동산의 공정가치는 장부금액과 중요한 차이가 없습니다.

6. 무형자산

6-1 당기말과 전기말 현재 연결실체의 무형자산의 장부금액은 다음과 같습니다.

(단위: 천원)		
구분	당기말	전기말
회원권	3,144,359	4,281,959
토지이용권	2,083,342	2,051,096
기타의무형자산	155,604	504,807

합계	5,383,305	6,837,862
----	-----------	-----------

6-2 당기 및 전기 중 무형자산의 장부금액 및 변동내역은 다음과 같습니다.

<당기>

(단위: 천원)					
구분	기초	회수	상각비	환율차이	기말
회원권	4,281,959	(1,137,600)	-	-	3,144,359
토지이용권	2,051,096	-	(50,858)	83,104	2,083,342
기타의무형자산	504,807	-	(349,203)	-	155,604
합계	6,837,862	(1,137,600)	(400,061)	83,104	5,383,305

<전기>

(단위: 천원)								
구분	기초	취득	회수	상각비	손상차손	대체	환율차이	기말
회원권	7,390,003	-	(699,575)	-	(655,244)	(1,753,225)	-	4,281,959
토지이용권	2,133,527	-	-	(17,343)	-	-	(65,088)	2,051,096
기타의무형자산	521,189	206,342	-	(222,724)	-	-	-	504,807
합계	10,044,719	206,342	(699,575)	(240,067)	(655,244)	(1,753,225)	(65,088)	6,837,862

무형자산상각액은 판매비와관리비 및 매출원가에 포함되어 있습니다.

6-3 비한정 내용연수의 무형자산 손상검사

연결실체는 비한정 내용연수를 가진 무형자산인 회원권에 대하여 손상검사를 수행하였으며 당기 중 인식한 손상차손은 없으며, 전기에 655,244천원의 손상차손을 인식하였습니다.

6-4 당기 보고기간말 현재 연결실체는 상기 회원권 중 3,144,359천원을 한국무역보험공사의 해외공사 보증과 관련하여 담보로 제공하고 있으며, 토지이용권을 산업은행 회생채무와 관련하여 담보로 제공하고 있습니다(주석 19 참조).

7. 관계기업투자

당기말과 전기말 현재 관계기업투자의 내역은 다음과 같습니다.

(단위: 천원)						
회사명	소재지	결산일	당기말		전기말	
			소유지분율	장부금액	소유지분율	장부금액
심양삼리남광방치산업유한공사(주1)	중국	12월31일	50%	-	50%	-
SK New York L.L.C(주1)	미국	12월31일	40%	-	40%	-

NAMKWANG INTERNATIONAL ENGINEERING & CONSTRUCTION, LIMITADA(이하 "NIEC")(주2)	양골라	12월31일	-	-	45%	-
합계				-		-

(주1) 연결실체는 전기 이전에 심양삼리남광방치산업유한공사와 SK New York L.L.C에 대해 회수가능성이 없다고 판단하여 장부금액 전액을 손상차손으로 처리하였으며, 동 회사들에 대하여 청산절차를 진행하고 있습니다.

(주2) 연결실체는 당기 중 NIEC 관계기업투자주식을 전량 매각하였으며, 매각대금 3,248,974천원을 투자손익 중 관계기업투자처분이익으로 인식하였습니다.

8. 장기성매출채권및기타비유동채권

8-1 당기말과 전기말 현재 장기성매출채권및기타비유동채권의 내역은 다음과 같습니다.

(단위: 천원)		
구분	당기말	전기말
장기대여금 (주1)	40,990,407	40,990,407
대손충당금	(40,990,407)	(40,990,407)
장기성미수금 (주2)	33,791,673	33,791,673
대손충당금	(33,791,673)	(33,791,673)
보증금	14,088,984	11,256,221
대손충당금	(424,711)	(424,711)
기타의투자자산	10,278,085	10,278,085
대손충당금	(10,278,085)	(10,278,085)
합계	13,664,273	10,831,510

(주1) 당기말과 전기말 현재 장기대여금의 내역은 다음과 같습니다.

(단위: 천원)		
구분	당기말	전기말
영업대여금	733,613	733,613
기타대여금	40,256,794	40,256,794
합계	40,990,407	40,990,407

상기 영업대여금은 연결실체의 영업과 관련하여 분양사업의 시행자 등에게 대여한 것이며, 원리금은 분양수익금 등으로 상환됩니다. 한편, 연결실체는 전기 이전 (주)에이치아이비컨설팅 등 시행사가 보유하고 있던 부산서면 2차 아파트 현장 등의 미분양세대를 미분양아파트의 유동화를 목적으로 설립된 플러스타사모부동산투자신탁 제1호에 매각하는 과정에서 동 부동산투자신탁의 수익증권을 취득한 그린플러스타유한회사에 43,600백만원을 대여하였으며, 당기말 현재 미회수금액은 40,257백만원입니다.

연결실체는 당기말 현재 장기대여금 전액에 대해 대손충당금을 계상하고 있습니다.

(주2) 보고기간말 현재 장기성미수금 33,791,673천원은 전임 대표이사 횡령과 관련한 미회수 채권잔액으로 전액 대손충당금을 설정하고 있습니다(주석 24 참조).

8-2 당기와 전기 중 장기성매출채권및기타비유동채권의 대손충당금의 변동은 다음과 같습니다.

(단위: 천원)		
구분	당기	전기
기초금액	85,484,876	85,060,165
대손상각비	-	424,711
기말금액	85,484,876	85,484,876

8-3 당기말과 전기말 현재 손상되지 아니한 장기성매출채권및기타비유동채권의 약정 회수 기일기준 연령분석은 다음과 같습니다.

(단위: 천원)		
구분	당기말	전기말
만기미도래	13,664,273	10,831,510
만기경과 미손상금액		
365일 이상	-	-
합계	13,664,273	10,831,510

8-4 장기성매출채권및기타비유동채권은 주로 영업과 관련된 영업보증금 또는 영업대여금 및 사무실 등의 보증금 등으로 구성되며 통상 1~2년 단위로 계약을 갱신하고있으므로, 장기성매출채권및기타비유동채권의 장부금액과 상각후원가와의 차이는 중요하지 않습니다.

9. 복합상품

연결실체는 2012년 12월 18일자로 서울중앙지방법원의 회생계획안 인가결정을 받은 바, 연결실체의 지급보증에 따른 보증채무가 확정되는 시점에 확정된 보증채무의 21% 해당액은 현금변제하고 79% 해당액은 출자전환하여 자기지분상품으로 변제합니다.

또한, 연결실체는 회생채무 시인 여부에 대한 확정조사재판 결과에 따라 추가로 인정될 가능성이 높은 회생채무도 동 채무가 확정되는 시점에 21% 해당액을 현금변제하고 79% 해당액은 출자전환하여 자기지분상품으로 변제합니다. 연결실체는 회생계획 하에서의 출자전환될 보증채무의 79% 해당액을 주계약인 금융보증계약과 보증손실액을 자기지분상품으로 변제하는 내재파생상품으로 분리하여 회계처리하고, 확정조사재판에 따라 추가적으로 인정될 회생채무의 79% 해당액을 충당부채와 내재파생상품으로 분리하여 회계처리하였는 바, 그 내역

은 다음과 같습니다.

9-1 금융보증계약

연결실체는 당기말 현재 연결실체가 제공하고 있는 프로젝트파이낸싱 관련 지급보증등과 관련하여 당해 의무를 이행하기 위하여 경제적효익을 갖는 자원이 유출될 가능성이 높고 그 의무의 이행에 소요되는 금액을 신뢰성 있게 추정할 수 있는 건에 대해 332,796,005천원(현재가치할인차금 31,779,464천원 차감 전)의 금융보증부채를 계상하고 있으며, 이 중 출자전환 대상 보증채무와 관련한 금액은 262,908,844천원입니다.

당기와 전기 중 연결실체의 금융보증부채 변동내역은 다음과 같습니다.

<당기>

(단위: 천원)					
구분	기초	전입	유동성 대체	상각	기말
기타비유동금융부채					
금융보증부채	98,888,630	231,786,168	(10,458,482)	-	320,216,316
현재가치할인차금	(10,869,704)	(22,780,590)	5,495,130	1,870,830	(26,284,334)
소계	88,018,926	209,005,578	(4,963,352)	1,870,830	293,931,982
기타유동금융부채					
유동성금융보증부채	2,121,207	-	10,458,482	-	12,579,689
현재가치할인차금	-	-	(5,495,130)	-	(5,495,130)
소계	2,121,207	-	4,963,352	-	7,084,559
합계	90,140,133	209,005,578	-	1,870,830	301,016,541

<전기>

(단위: 천원)							
구분	기초	대체	전입	유동성 대체	상각	기타 변동	기말
기타비유동금융부채							
금융보증부채	-	48,667,121	56,824,114	(2,121,207)	-	(4,481,398)	98,888,630
현재가치할인차금	-	(15,444,813)	(483,407)	-	5,058,516	-	(10,869,704)
소계	-	33,222,308	56,340,707	(2,121,207)	5,058,516	(4,481,398)	88,018,926
기타유동금융부채							
유동성금융보증부채	14,791,212	-	-	2,121,207	-	(14,791,212)	2,121,207
합계	14,791,212	33,222,308	56,340,707	-	5,058,516	(19,272,610)	90,140,133

9-2 확정조사재판 관련 총당부채

연결실체는 진행 중인 확정조사재판과 관련하여 전기말 현재 회생채무로 인정될 가능성이 높은 재판 건에 대해 1,227,535천원(현재가치할인차금 123,033천원 차감 전)의 기타총당부채를 계상하고 있으며, 이 중 출자전환될 금액은 969,752천원입니다(주석20 참조). 당기말 현재 확정조사재판과 관련한 기타총당부채는 없습니다.

9-3 내재파생상품

연결실체는 확정시점에 출자전환될 금융보증부채와 기타충당부채에 대해 인가받은 회생계획에 따라 부채 40천원당 자기지분상품 1주(5천원당 1주 발행 후 8:1 주식병합)를 발행하므로 부채금액과 발행될 자기지분상품의 공정가치와의 차이금액을 파생금융자산으로 계상하였습니다. 이에 따라 당기말 및 전기말 현재 연결재무상태표에 반영된 파생금융자산의 장부금액은 각각 243,782,226천원 및 63,947,687천원이며, 당기와 전기에 연결포괄손익계산서에 반영된 파생금융자산평가이익은 각각 179,834,538천원 및 63,947,687천원입니다.

10. 기타비유동금융자산

10-1 당기말과 전기말 현재 기타비유동금융자산의 내역은 다음과 같습니다.

(단위: 천원)		
구분	당기말	전기말
장기금융자산	16,500	16,500
매도가능금융자산	23,115,590	25,272,574
합계	23,132,090	25,289,074

당기말과 전기말 현재 상기 장기금융자산은 당좌개설보증금 등으로 그 사용이 제한되어 있습니다.

10-2 당기말과 전기말 현재 매도가능금융자산의 내역은 다음과 같습니다.

(단위: 천원)		
구분	당기말	전기말
비상장주식	7,741,092	9,276,752
국공채	-	621,324
출자금	15,374,498	15,374,498
합계	23,115,590	25,272,574

10-3 당기말과 전기말 현재 장기금융자산은 당좌개설보증금으로 1~2년 단위로 계약을 갱신 또는 회수하고 있으므로, 장부금액과 상각후원가와의 차이는 중요하지 않습니다. 또한, 매도가능금융자산의 공정가치는 현금흐름할인방법 등 적절한 평가기법을 활용하여 측정되었으며, 장부금액과 공정가치와의 차이는 중요하지 않습니다. 다만, 일부 시장성 없는 지분증권에 대하여는 활성시장에서 공시되는 시장가격이 없고 공정가치를 신뢰성 있게 측정할 수 없으므로 손상차손 인식 후 취득원가로 평가하였습니다.

10-4 당기 중 메가볼시티 주식 등 매도가능금융자산의 손상차손으로 인식한 금액은 1,968,161천원이며, 당기 이전에 매도가능금융자산의 손상차손으로 인식한 누적 금액은 13,446,518천원입니다.

10-5 당기말 현재 연결실체는 매도가능금융자산 중 17,285,104천원을 회생채무 및 단기차입금과 관련하여 담보로 제공하고 있습니다(주석 19 참조).

11. 재고자산

11-1 당기말과 전기말 현재 재고자산의 내역은 다음과 같습니다.

(단위: 천원)						
구분	당기말			전기말		
	취득원가	평가손실 총당금	장부금액	취득원가	평가손실 총당금	장부금액
상품	6,075,363	(1,132,276)	4,943,087	6,075,363	(65,330)	6,010,033
택지	7,853,446	(5,349,595)	2,503,851	7,853,446	(4,278,971)	3,574,475
재료	2,238,318	-	2,238,318	1,926,913	-	1,926,913
가설재	5,192	-	5,192	2,858	-	2,858
재공품	655,073	-	655,073	408,175	-	408,175
합계	16,827,392	(6,481,871)	10,345,521	16,266,755	(4,344,301)	11,922,454

11-2 당기 중 상품매출원가에 가산된 재고자산평가손실은 2,137,570천원이며, 전기중 상품매출원가에서 가감된 재고자산평가손실 및 재고자산평가손실환입은 없습니다.

11-3 연결실체는 재고자산 중 7,299,905천원을 회생채무와 관련하여 담보로 제공하고 있습니다(주석 19 참조).

12. 매출채권및기타채권

12-1 당기말과 전기말 현재 매출채권및기타채권의 내역은 다음과 같습니다.

(단위: 천원)		
구분	당기말	전기말
단기대여금	129,831,923	132,125,518
대손총당금	(125,093,134)	(126,654,155)
매출채권	1,413,026	6,146,274
대손총당금	(45,784)	(91,214)
공사미수금	371,248,155	321,924,818
대손총당금	(340,172,730)	(220,224,907)
분양미수금	4,000	4,000
대손총당금	(4,000)	(4,000)
미수금	97,720,264	87,343,578

대손충당금	(52,747,161)	(53,695,968)
미수수익	142,653	119,897
대손충당금	(109,942)	(109,941)
합계	82,187,270	146,883,900

12-2 당기 및 전기 중 매출채권및기타채권의 대손충당금의 변동은 다음과 같습니다.

(단위: 천원)		
구분	당기	전기
기초금액	400,780,185	520,800,469
대손상각비	-	2,735,650
대손충당금환입	(864,784)	-
기타의대손상각비	1,420,677	4,006,098
기타의대손충당금환입	(3,592,958)	(5,994,854)
기타	120,429,631	(120,767,178)
기말금액	518,172,751	400,780,185

12-3 연결실체는 매출채권및기타채권 중 3,248,974천원을 회생채무와 관련하여 담보로 제공하고 있습니다(주석 19 참조).

12-4 매출채권및기타채권은 이자요소를 포함하고 있지 않으며, 통상적인 회수기간은 1년 이내입니다. 한편, 당기말과 전기말 현재 손상되지 않은 매출채권및기타채권은 전액 만기가 도래되지 않았습니다.

13. 단기금융자산 및 현금및현금성자산

13-1 당기말과 전기말 현재 단기금융자산 및 현금및현금성자산의 내역은 다음과 같습니다.

(단위: 천원)		
구분	당기말	전기말
단기금융자산:		
정기예금	2,157,973	40,917
기타예금	15,588	15,588
단기금융자산 계	2,173,561	56,505
현금및현금성자산:		
현금	66,536	198,719
당좌예금	297	284
보통예금	21,105,101	15,126,488
현금및현금성자산 계	21,171,934	15,325,491

13-2 당기말 현재 현금및현금성자산 1,669,185천원(전기말: 8,505,640천원) 및 단기금융 자산 2,173,561천원(전기말: 56,505천원)은 회생채무 및 공사이행보증 등과 관련하여 담보 및 질권 등이 설정되어 사용이 제한되어 있습니다(주석 19 참조).

14. 기타유동자산

14-1 당기말과 전기말 현재 기타유동자산의 내역은 다음과 같습니다.

(단위: 천원)		
구분	당기말	전기말
선금금	34,351,231	41,930,582
대손충당금	(19,365,139)	(19,365,139)
선금비용	2,922,705	3,457,997
선금공사비	11,755,284	12,444,121
대손충당금	(11,690,697)	(11,285,198)
합계	17,973,384	27,182,363

14-2 당기와 전기 중 기타유동자산의 대손충당금의 변동은 다음과 같습니다.

(단위: 천원)		
구분	당기	전기
기초금액	30,650,337	29,575,051
기타의대손상각비	405,499	1,923,962
기타	-	(848,676)
기말금액	31,055,836	30,650,337

15. 자본금 및 자본잉여금

15-1 지배기업 정관에 의한 발행할 주식의 총수는 300,000,000주(1주당 금액: 5,000원)이며, 당기말 현재 발행된 보통주는 8,271,474주(전기말: 7,722,918주)입니다.

15-2 당기 및 전기 중 자본금 및 자본잉여금의 변동내역은 다음과 같습니다.

<당기>

(단위: 천원)						
구분	자본금	자본잉여금				합계
		주식발행초과금	감자차익	신주인수권대가	소계	
기초금액	38,614,590	115,428,441	536,688,721	5,607,434	657,724,596	696,339,186
무상감자 (주1)	(19,205,175)	-	19,205,175	-	19,205,175	-

출자전환 (주1)	21,947,955	-	-	-	-	21,947,955
기말금액	41,357,370	115,428,441	555,893,896	5,607,434	676,929,771	718,287,141

(주1) 회생계획에 따라 실시된 자본변동사항입니다.

<전기>

(단위: 천원)							
구분	자본금	자본잉여금					합계
		주식발행초과금	감자차익	자기주식처분이익	신주인수권대가	소계	
기초금액	281,578,700	115,427,382	266,134,291	365,624	5,607,434	387,534,731	669,113,431
무상감자 (주1)	(270,554,430)	-	270,554,430	-	-	270,554,430	-
출자전환 (주1)	27,590,320	-	-	(365,624)	-	(365,624)	27,224,696
주식발행비용 환급	-	1,059	-	-	-	1,059	1,059
기말금액	38,614,590	115,428,441	536,688,721	-	5,607,434	657,724,596	696,339,186

(주1) 회생계획에 따라 실시된 자본변동사항입니다.

16. 기타잉여금

당기말과 전기말 현재 기타잉여금의 내역은 다음과 같습니다.

(단위: 천원)						
구분	당기말			전기말		
	법인세효과 차감전 금액	법인세 효과	장부금액	법인세효과 차감전 금액	법인세 효과	장부금액
매도가능금융자산평가손익	217,355	-	217,355	224,337	(66,124)	158,213
해외사업장환산외환차이	(4,591,604)	-	(4,591,604)	(5,283,133)	-	(5,283,133)
합계	(4,374,249)	-	(4,374,249)	(5,058,796)	(66,124)	(5,124,920)

17. 기타자본

당기말과 전기말 현재 기타자본의 내역은 다음과 같습니다.

(단위: 천원)		
구분	당기말	전기말
자기주식	(1,457,472)	(1,350,787)
자기주식처분손실	(3,345,316)	(3,345,316)
출자전환채무(주1)	7,937,906	18,654,142
합계	3,135,118	13,958,039

(주1) 출자전환채무는 확정채무 중 출자전환을 합의하였으나 출자전환이 즉시 이행되지 않고 주식이 미발행된 채무 금액입니다. 당기 중 출자전환을 합의하였으나 출자전환이 즉시 이행되지 않아 회생채무에서 출자전환채무로 대체된 금액은 11,231,719천원(전기: 20,411,787천원)이며 당기 중 출자전환이 이행되어 출자전환채무에서 자본금으로 대체된

금액은 21,947,955천원(전기: 27,590,320천원)입니다.

18. 회생채무

지배기업은 2012년 12월 18일자로 서울중앙지방법원의 회생계획안 인가결정에 따라 지배기업의 채무가 조정되었으며, 그 결과 전전기에 채무조정이익 106,487백만원을 계상되었습니다. 이후 지배기업 채무의 후속적 조정에 따라 전기에 추가적으로 3,917백만원의 채무조정이익을 계상하였으며, 당기에는 채무조정이익이 없습니다.

18-1 채무조정 내역

지배기업의 회생계획 인가결정에 따른 당기말과 전기말 현재의 채무조정 내역은 다음과 같습니다.

<당기말>

(단위: 천원)				
구분	채무조정 대상금액	출자전환(주1)	개시 후 이자	권리변경 후 변제할 채권
1. 회생담보채무				
농협은행(주)	3,492,666	-	518,746	4,011,412
대한주택보증(주)	2,976,814	-	651,766	3,628,580
수협은행(주)	1,861,735	-	276,513	2,138,248
(주)우리은행	23,850,719	-	3,561,042	27,411,761
(주)하나저축은행	308,637	-	45,838	354,475
(주)신한은행	1,396,954	-	207,482	1,604,436
(주)한국외환은행	772,564	-	114,745	887,309
유진투자증권(주)	2,795,375	-	415,182	3,210,557
(주)한국산업은행	3,492,657	-	518,745	4,011,402
(주)국민은행	1,396,954	-	207,482	1,604,436
서울보증보험(주)	2,603,275	-	387,158	2,990,433
(주)포스코피앤에스	1,210,657	-	311,688	1,522,345
유진기업(주)	513,952	-	132,319	646,271
소계	46,672,959	-	7,348,706	54,021,665
2. 회생채무				
대여채무	167,329,445	(132,190,261)	298,683	35,437,867
담보신탁채무	2,503,851	-	-	2,503,851
신주인수권부사채채무	57,179,226	(45,171,589)	99,998	12,107,635
확정구상채무	29,854,074	(23,584,719)	51,122	6,320,477
일반상거래채무	79,019,007	(60,842,911)	139,443	18,315,539
전자어음채무	33,351,505	(25,680,659)	63,105	7,733,951
보증채무	702,423	(580,515)	1,036	122,944

외상매출채무(B2B)	39,766,766	(30,620,410)	76,815	9,223,171
임원보수채무	40,699	(32,153)	73	8,619
소계	409,746,996	(318,703,217)	730,275	91,774,054
3. 조세채권	10,422	-	-	10,422
합계	456,430,377	(318,703,217)	8,078,981	145,806,141

(주1) 채무조정으로 인해 출자전환된 채무금액입니다. 동 출자전환에 의해 발행되는 주식에 대하여는 회생계획인가일 현재 공정가치(1주당 4,500원)로 평가하였으며, 동 금액과 출자전환 대상채무의 장부금액의 차이를 채무조정이익으로 인식하였습니다.

<전기말>

(단위: 천원)				
구분	채무조정 대상금액	출자전환	개시 후 이자	권리변경 후 변제할 채권
1. 회생담보채무				
농협은행(주)	3,492,666	-	146,118	3,638,784
대한주택보증(주)	2,976,814	-	124,537	3,101,351
수협은행(주)	1,861,735	-	77,887	1,939,622
(주)우리은행	23,850,720	-	997,810	24,848,530
(주)하나저축은행	308,637	-	12,912	321,549
(주)신한은행	1,396,954	-	58,442	1,455,396
(주)한국외환은행	772,564	-	32,321	804,885
유진투자증권(주)	2,795,375	-	116,946	2,912,321
(주)한국산업은행	3,492,657	-	146,117	3,638,774
(주)국민은행	1,396,954	-	58,442	1,455,396
서울보증보험(주)	2,603,276	-	108,910	2,712,186
건설공제조합	557,194	-	-	557,194
(주)포스코피앤에스	1,210,657	-	90,493	1,301,150
유진기업(주)	513,953	-	41,287	555,240
소계	47,230,156	-	2,012,222	49,242,378
2. 회생채무				
대여채무	167,329,446	(132,190,263)	-	35,139,183
담보신탁채무	2,503,851	-	-	2,503,851
신주인수권부사채채무	55,954,635	(44,204,162)	-	11,750,473
확정구상채무	25,973,430	(20,519,010)	-	5,454,420
일반상거래채무	71,417,102	(54,985,397)	-	16,431,705
전자어음채무	32,243,008	(24,827,116)	-	7,415,892
보증채무	702,423	(580,515)	-	121,908
외상매출채무(B2B)	39,291,637	(30,254,561)	-	9,037,076

임원보수채무	40,699	(32,152)	-	8,547
소계	395,456,231	(307,593,176)	-	87,863,055
3. 조세채권	2,062,849	-	-	2,062,849
합계	444,749,236	(307,593,176)	2,012,222	139,168,282

18-2 회생채무 현재가치 평가

회생인가 등으로 인하여 채권의 원리금, 이자율 또는 만기 등 계약조건이 채무자의 부담이 경감되도록 변경된 경우에는 당해 채무로 인하여 미래에 지급할 총금액을 적정한 이자율로 할인한 현재가치로 평가하고 있으며, 채무의 명목가액과 현재가치의 차액인 현재가치할인차금은 유효이자율법을 적용하여 상각하고 이를 이자비용으로 인식하고 있습니다.

당기말 및 전기말 현재 상기 회생채무의 채무조정과 관련하여 현재가치로 평가한 내역은 다음과 같습니다.

<당기말>

(단위: 천원)			
구분	명목가치	현재가치할인차금	계
1. 회생담보채무			
농협은행(주)	4,011,412	-	4,011,412
대한주택보증(주)	3,628,580	-	3,628,580
수협은행(주)	2,138,248	-	2,138,248
(주)우리은행	27,411,761	-	27,411,761
(주)하나저축은행	354,475	-	354,475
(주)신한은행	1,604,436	-	1,604,436
(주)한국외환은행	887,309	-	887,309
유진투자증권(주)	3,210,557	-	3,210,557
(주)한국산업은행	4,011,402	-	4,011,402
(주)국민은행	1,604,436	-	1,604,436
서울보증보험(주)	2,990,433	-	2,990,433
(주)포스코피앤에스	1,522,345	-	1,522,345
유진기업(주)	646,271	-	646,271
소 계	54,021,665	-	54,021,665
2. 회생채무			
대여채무	35,437,867	(15,535,830)	19,902,037
담보신탁채무	2,503,851	-	2,503,851
신주인수권부사채채무	12,107,635	(5,308,849)	6,798,786
확정구상채무	6,320,477	(2,766,996)	3,553,481
일반상거래채무	18,315,539	(8,036,064)	10,279,475
전자어음채무	7,733,951	(3,391,455)	4,342,496

보증채무	122,944	(54,667)	68,277
외상매출채무(B2B)	9,223,171	(4,043,811)	5,179,360
임원보수채무	8,619	(3,778)	4,841
소 계	91,774,054	(39,141,450)	52,632,604
3. 조세채권	10,422	(1,251)	9,171
합 계	145,806,141	(39,142,701)	106,663,440

<전기말>

(단위: 천원)			
구분	명목가치	현재가치할인차금	계
1. 회생담보채무			
농협은행(주)	3,638,784	(245,197)	3,393,587
대한주택보증(주)	3,101,351	(186,403)	2,914,948
수협은행(주)	1,939,622	(130,705)	1,808,917
(주)우리은행	24,848,530	(1,526,825)	23,321,705
(주)하나저축은행	321,549	(21,702)	299,847
(주)신한은행	1,455,396	(98,067)	1,357,329
(주)한국외환은행	804,885	(54,235)	750,650
유진투자증권(주)	2,912,321	(196,226)	2,716,095
(주)한국산업은행	3,638,774	(245,196)	3,393,578
(주)국민은행	1,455,396	(98,067)	1,357,329
서울보증보험(주)	2,712,186	(196,434)	2,515,752
건설공제조합	557,194	-	557,194
(주)포스코피앤에스	1,301,150	-	1,301,150
유진기업(주)	555,240	-	555,240
소 계	49,242,378	(2,999,057)	46,243,321
2. 회생채무			
대여채무	35,139,183	(17,784,956)	17,354,227
담보신탁채무	2,503,851	-	2,503,851
신주인수권부사채채무	11,750,473	(5,947,254)	5,803,219
확정구상채무	5,454,420	(2,760,640)	2,693,780
일반상거래채무	16,431,705	(8,316,561)	8,115,144
전자어음채무	7,415,892	(3,753,397)	3,662,495
보증채무	121,908	-	121,908
외상매출채무(B2B)	9,037,076	(4,573,925)	4,463,151
임원보수채무	8,547	(4,326)	4,221
소 계	87,863,055	(43,141,059)	44,721,996
3. 조세채권	2,062,849	(356,761)	1,706,088

합계	139,168,282	(46,496,877)	92,671,405
----	-------------	--------------	------------

18-3 당기말 현재 회생채무의 상환계획은 다음과 같습니다.

(단위: 천원)						
구분	2015년	2016년	2017년	2018년	2018년말 이후	합계
회생담보채무	54,021,665	-	-	-	-	54,021,665
회생채무	19,180,267	5,654,226	5,448,295	5,212,669	56,278,597	91,774,054
조세채권	10,422	-	-	-	-	10,422
합계	73,212,354	5,654,226	5,448,295	5,212,669	56,278,597	145,806,141

상기 회생채무 중 상환일이 1년 이내로 도래하는 회생채무 73,212,354천원에 대해서는 현재 재가치할인차금 5,847,228천원을 차감한 잔액 67,365,126천원을 회생채무(유동성)로 인식하고 있습니다.

19. 담보제공현황 등

19-1 당기말 현재 연결실체가 제공받은 지급보증, 회생채무 및 단기차입금 등을 위하여 담보로 제공되어 있는 연결실체 소유 자산의 내역은 다음과 같습니다.

(단위: 천원)		
담보제공자산	장부금액	담보권자
유형자산	17,744,945	우리은행 외
무형자산 (회원권)	3,144,359	한국무역보험공사
무형자산 (토지이용권)	2,083,342	산업은행
매출채권및기타채권 (주1)	3,248,974	산업은행 외
기타비유동금융자산	17,285,104	우리은행 외
재고자산	7,299,905	하나저축은행 외
단기금융자산	2,173,561	서울보증보험 외
현금및현금성자산	1,669,185	농협
합계	54,649,375	

(주1) 연결실체는 당기 중 NIEC 관계기업투자주식을 전량 매각하였으며, 매각대금 3,248,974천원은 산업은행 등에 담보로 제공되어 있습니다.

당기말 현재 연결실체가 회생채무 등을 위하여 담보로 제공하고 있는 공사대금 채권 등의 상세 내역은 다음과 같습니다.

담보권자	담보내역	담보제공내역
------	------	--------

우리은행(주1)	차입금(회생채무) 담보 제공	NIEC지분 및 배당금, 서산우회도로, 생림-상동 도로공사현장 공사대금, 용산복합개발주식, 별내복합개발주식, 진접장현리 공사대금 및 3순위수익권증서, 인천계양2차공사대금 및 2~3순위 수익권증서질권설정, 청주사천동 공사대금, 광주운남동 사업부지 및 2순위수익권증서질권설정, 철구사업소 토지, 건물 및 기계장치
산업은행	차입금(회생채무) 담보 제공	괴산하수관거, 제천하수관거, 성남-여주5공구 공사대금, 토지이용권, 건물 및 기계장치 등
농협	차입금(회생채무) 담보 제공	팔탄우회도로 공사대금, 한국코타부지, 남구미, 동창원, 진주 평거동, 포항양덕아파트 현장 수익권증서 질권설정
하나저축은행	차입금(회생채무) 담보 제공	온양타워부지 수익권증서
건설공제조합	차입금(회생채무) 등	출자금 및 선수금 수령계좌
대한주택보증	차입금(회생채무) 등	출자금
서울보증보험	보증서 발급 담보제공	정기예금
한국무역보험공사	보증서 발급 담보제공	회원권 및 베트남 하노이 EX-2 현장의 선수금 계좌 등
기타	자재 매입 담보	대전 문화동1차아파트 상가

(주1) 우리은행 등 회생채무와 관련하여 대한전선(주)과 그 관계기업이 보유한 유형자산 중 일부 건에 대한 후순위 담보 및 주식을 담보로 추가 제공하고 있습니다.

당기말 현재 연결실체는 시행사의 차입금과 관련하여 포항양덕지구, 인천계양1차 공동주택 신축과 관련한 수익권증서에 대한 질권설정 및 대전문화동2차 및 진주평거동 주상복합 현장의 공사미수금 각각 266억원 및 101억원(대손충당금 차감전 금액이며, 100% 대손충당금 설정) 및 공사대금회수계좌등을 경기상호저축은행 등에 담보로 제공하고 있습니다.

19-2 견질제공 어음·수표

당기말 현재 연결실체는 회생채무와 관련하여 금융기관 등에 백지어음 8매를 견질로 제공하고 있습니다.

20. 총당부채

20-1 당기말과 전기말 현재 총당부채의 내역은 다음과 같습니다.

(단위: 천원)		
구분	당기말	전기말
비유동성:		
하자보수총당부채	9,310,873	9,576,107
기타총당부채(주석 24 참조)	4,171,136	5,266,576
소계	13,482,009	14,842,683
유동성:		

하자보수충당부채	2,564,917	1,879,450
합계	16,046,926	16,722,133

20-2 당기 및 전기 중 충당부채의 변동내역은 다음과 같습니다.

<당기>

(단위: 천원)							
구분	기초	전입액	환입액	사용액	현재가치할인차금 상각	대체 (주1)	기말
하자보수충당부채	11,455,557	747,137	(172,495)	(154,409)	-	-	11,875,790
기타충당부채	5,266,576	3,562,777	(1,227,535)	-	132,095	(3,562,777)	4,171,136
합계	16,722,133	4,309,914	(1,400,030)	(154,409)	132,095	(3,562,777)	16,046,926

(주1) 당기에 기타충당부채 중 확정조사재판의 결과 회생채무로 추가 인정됨에 따라 인식한 금액 3,562,777천원을 회생채무로 대체하였습니다.

<전기>

(단위: 천원)						
구분	기초	전입액	환입액	사용액	대체 (주1)	기말
하자보수충당부채	11,325,885	747,136	(265,670)	(351,794)	-	11,455,557
기타충당부채	38,008,947	1,095,440	-	(615,503)	(33,222,308)	5,266,576
합계	49,334,832	1,842,576	(265,670)	(967,297)	(33,222,308)	16,722,133

(주1) 전기에 기타충당부채 중 금융보증계약과 관련하여 인식된 금액 33,222,308천원을 금융보증부채로 대체하였습니다.

21. 퇴직급여부채

21-1 당기말과 전기말 현재 퇴직급여부채의 내역은 다음과 같습니다.

(단위: 천원)		
구분	당기말	전기말
확정급여채무의 현재가치	4,401,074	3,659,285
사외적립자산의 공정가치	(71,922)	(112,376)
합계	4,329,152	3,546,909

21-2 당기 및 전기 중 확정급여제도와 관련하여 인식된 손익은 다음과 같습니다.

(단위: 천원)		
구분	당기	전기
당기근무원가	1,831,769	2,310,843

이자원가	116,043	77,252
사외적립자산 기대수익	(4,511)	(6,152)
합계	1,943,301	2,381,943

21-3 당기 및 전기 중 확정급여채무의 현재가치 변동은 다음과 같습니다.

(단위: 천원)		
구분	당기	전기
기초	3,659,285	2,649,024
퇴직급여지급액	(1,128,500)	(1,096,465)
당기근무원가	1,831,769	2,310,843
이자원가	116,043	77,252
보험수리적손익	(77,523)	(281,369)
기말	4,401,074	3,659,285

21-4 당기 및 전기 중 사외적립자산의 공정가치 변동은 다음과 같습니다.

(단위: 천원)		
구분	당기	전기
기초	112,376	147,621
퇴직급여지급액	(42,622)	(38,430)
이자수익	4,511	6,152
보험수리적손익	(2,343)	(2,967)
기말	71,922	112,376

21-5 당기말과 전기말 현재 보험수리적평가를 위하여 사용된 주요 가정은 다음과 같습니다.

구분	당기말	전기말
기대임금상승률	3.62%	3.62%
할인율	2.50%	3.55%

21-6 당기말 현재 유의적인 각각의 보험수리적 가정이 발생가능한 합리적인 범위 내에서 변동한다면 확정급여채무에 미치게 될 영향은 다음과 같습니다.

(단위 : 천원)		
구분	확정급여채무	
	증가	감소

임금상승률 (1% 변동)	195,527	(182,598)
할인율 (1% 변동)	(182,224)	199,028

22. 매입채무및기타채무

22-1 당기말과 전기말 현재 매입채무및기타채무의 내역은 다음과 같습니다.

(단위: 천원)		
구분	당기말	전기말
매입채무	25,175,658	63,541,623
미지급금	67,857,410	89,825,896
미지급비용	13,197,740	1,541,603
예수금	9,048,927	9,419,435
예수보증금	2,907,487	8,439,770
합계	118,187,222	172,768,327

22-2 매입채무및기타채무는 영업활동에 따라 발생한 채무, 영업과 관련된 영업보증금 및 사무실 등의 보증금 등으로 구성되며 통상 단기간 내에 상환하거나 1~2년 단위로 계약을 갱신하고 있으므로, 매입채무및기타채무의 장부금액과 상각후원가와의 차이는 중요하지 않습니다.

23. 단기차입금

당기말과 전기말 현재 단기차입금의 내역은 다음과 같습니다.

(단위: 천원)					
차입금 종류	차입처	당기말 연이자율	만기일	당기말	전기말
운영자금대출	건설공제조합	1.80%	2015.05.27	9,245,011	9,245,011

당기말 현재 상기 단기차입금에 대해 건설공제조합 출자좌수 11,181좌 (장부금액 15,247,109천원)가 담보로 제공되어 있습니다.

24. 우발부채 및 약정사항과 금융보증부채

24-1 지급보증 및 관련 금융보증부채

당기말 현재 연결실체가 타인을 위하여 지급보증을 제공한 내역은 다음과 같습니다.

(단위: 백만원)

회사명	보증내역	금액
공사관련 지급보증:		
경남기업(주)	계약이행보증	150,734
기타지급보증:		
국민은행 외	중도금 대출 지급보증	31,138
농협은행 외	프로젝트파이낸싱 지급보증(주1)	1,262,972
소계		1,294,110
합계		1,444,844

(주1) 당기말 현재 주요 프로젝트파이낸싱(PF) 대출내역은 다음과 같습니다.

(단위: 백만원)								
사업지역	채권기관종류	대출금액	대출잔액	PF보증금액	보증내역	대출기간 (시작)	대출기간 (만기)	유형
경기도	은행외	739,382	739,382	961,196	원리금지급보증	2006-10-27	2014-12-31	Loan
경기도	은행외	126,667	126,667	164,667	원리금지급보증	2007-10-25	2012-02-28	Loan
경기도	은행	68,000	68,000	88,400	원리금지급보증	2009-08-31	2014-10-31	Loan
대전광역시	저축은행	18,031	18,031	25,243	원리금지급보증	2008-10-24	2012-12-31	Loan
대전광역시	은행외	7,063	7,063	9,182	원리금지급보증	2009-12-22	2014-01-31	Loan
경상남도	저축은행	10,755	10,755	13,981	원리금지급보증	2009-10-26	2013-12-31	Loan
경상북도	저축은행	233	233	303	원리금지급보증	2009-07-17	2010-10-17	Loan
합계		970,131	970,131	1,262,972				

연결실체가 제공하고 있는 프로젝트파이낸싱과 관련된 지급보증 현장의 미착공현장 가운데 김포신곡 6지구 아파트(시행사: (주)새날, 연결실체 지급보증액: 740,000백만원)의 경우 2010년 9월에 정부의 건설업에 대한 구조조정의 일환인 워크아웃기업으로 선정되어, 워크아웃개시가 결정되었습니다. 당기말 현재 당해 지급보증과 관련하여 금융보증부채 179,004백만원(현재가치할인차금 차감 전)을 인식하였으며, 금융보증부채를 인식하지 아니한 (주)아이비케이캐피탈 및 케이디비생명보험(주)에 대한 보증금액 58,424백만원에 대해서는 의무 이행의 가능성 및 의무이행 금액을 합리적으로 추정할 수 없는 바, 이러한 불확실성으로 인하여 발생가능한 조정사항을 재무제표에 반영하고 있지 않습니다.

또한, 연결실체가 제공하고 있는 기타 프로젝트파이낸싱과 관련된 지급보증과 관련하여서는 당기말 현재 153,792백만원(현재가치할인차금 차감 전)의 금융보증부채를 인식하고 있습니다. 이에 따라 연결실체가 지급보증과 관련하여 당기말 현재 인식하고 있는 금융보증부채는 332,796백만원이며, 관련 현재가치할인차금 31,779백만원을 차감한 금액 301,017백만원을 기타금융부채로 표시하고 있습니다.

당기말 현재 연결실체의 공사 등과 관련하여 타인으로부터 제공받은 지급보증의 내역은 다음과 같습니다.

(단위: 백만원)

회사명	보증내역	금액
공사관련 지급보증:		
경남기업(주)	계약이행보증	459,144
(주)대우건설	계약이행보증	244,076
소계		703,220
기타지급보증:		
건설공제조합	계약이행보증 외	596,658
대한주택보증	하자보수보증 외	8,154
서울보증보험	공사이행보증 외	68,057
한국수출보험공사	계약이행보증 외	44,785
소계		717,654
합계		1,420,874

24-2 계류중인 소송사건 등

당기말 현재 연결실체가 피고로서 계류중인 소송사건은 손해배상청구 소송 등 16건으로 소송가액은 12,522백만원입니다. 당기말 현재 패소할 가능성이 높은 소송건에 대한 소송충당부채 계상액 4,171백만원을 제외한 기타 소송사건의 경우 최종 재판결과를 현재로서는 예측할 수 없으며, 소송의 결과로 초래될 수 있는 손실에 대한 충당부채를 계상하지 아니하였습니다.

또한, 당기말 현재 진행 중인 확정조사재판의 경우 최종 재판결과를 현재로서는 예측할 수 없으며, 재판의 결과로 초래될 수 있는 회생채무 추가 인정금액에 대한 충당부채를 계상하지 아니하였습니다. 한편, 당기 중 확정조사재판의 결과 회생채무로 추가인정된 금액은 3,562,777천원으로 기타비용인 기타충당부채전입으로 인식하였습니다.

24-3 전입 대표이사 횡령사건

연결실체는 지배기업의 전입 대표이사 횡령사건과 관련하여 장기성미수금으로 계상된 거래처 대여금등의 횡령금액에 대하여 전액 대손충당금을 계상하고 있습니다. 또한, 횡령금액에 대한 세무처리는 당기말 현재로서는 알 수가 없으므로 이러한 불확실성으로 인하여 발생가능한 조정사항을 연결재무제표에 반영하고 있지 않습니다.

25. 진행중인 건설계약

25-1 당기 및 전기 중 진행중인 건설계약 관련 수익 및 원가 내역은 다음과 같습니다.

(단위: 천원)		
구분	당기	전기
발생한 계약원가 (A)	304,227,961	288,376,669
인식한 이익(손실) (B)	(27,553,809)	(5,145,024)
발생한 계약수익 (C = A + B)	276,674,152	283,231,645
진행청구액 (D)	(321,560,161)	(350,592,142)

소계 (E = C + D)	(44,886,009)	(67,360,497)
기초 미청구공사(초과청구공사) 금액 - 순액 (F)	109,895,166	177,255,663
기말 미청구공사(초과청구공사) 금액 - 순액 (G = E + F)	65,009,157	109,895,166

25-2 당기말과 전기말 현재 미청구공사 및 초과청구공사 내역은 다음과 같습니다.

(단위: 천원)		
구분	당기말	전기말
미청구공사	73,185,088	115,188,617
초과청구공사	(8,175,931)	(5,293,451)
순액	65,009,157	109,895,166

25-3 당기말과 전기말 현재 진행 중인 계약과 관련된 사항은 다음과 같습니다.

(단위: 천원)		
구분	당기말	전기말
누적 계약수익	953,207,604	1,727,780,244
누적 진행청구액	(888,198,447)	(1,617,885,078)
순액	65,009,157	109,895,166

25-4 연결실체가 체결하고 있는 중요 도급공사계약의 내역 및 공사계약잔액은 다음과 같습니다.

<당기>

(단위: 천원)					
발주처	공사명	기초	증감액	계약수익	기말
VIDIFI	하노이 EX-2	57,085,659	-	(18,427,418)	38,658,241
VIDIFI	하노이 EX-10	58,611,946	-	(26,099,767)	32,512,179
경상남도	생림-상동도로	38,247,000	900,000	(4,029,463)	35,117,537
한국도로공사	언양-영천고속도로6공구	34,236,560	2,277,318	(5,775,409)	30,738,469
한국철도시설공단 수도권지역본부	수서-평택9공구	18,851,013	(549,921)	(13,316,778)	4,984,314
한국철도시설공단 영남지역본부	울산-포항8공구	17,872,328	2,118,000	(17,968,467)	2,021,861
한국철도시설공단 수도권지역본부	성남-여주5공구	22,716,645	(6,060,012)	(5,295,194)	11,361,439
VIDIFI	베트남철도개량2공구	19,886,977	-	(8,477,495)	11,409,482
대전지방국토관리청	서산우회도로	19,434,042	223,636	(7,047,812)	12,609,866
한국철도시설공단 영남지역본부	경부고속철10-3A노반공사	13,763,949	6,109,545	(11,059,953)	8,813,541

광주광역시 도시공사	선운지구임대아파트	12,969,226	1,364,620	(12,718,822)	1,615,024
한국도로공사 울산포항건설사업단	울산-포항2공구	11,498,423	-	(9,372,614)	2,125,809
서울지방국토관리청	평성-오성도로	15,933,713	(5,182)	(6,330,043)	9,598,488
한국철도시설공단 호남지역본부	호남고철5-3공구	9,626,151	1,236,364	(6,621,167)	4,241,348
서울지방국토관리청	팔탄북부우회도로	1,342,600	(584,459)	(758,141)	-
서울특별시 도시기반시설본부	서울지하철922공구	11,175,896	968,106	(2,879,678)	9,264,324
한국철도시설공단 호남지역본부	진주-광양3공구	6,897,040	3,570,682	(7,148,595)	3,319,127
한국토지주택공사 경기동북부사업본부	양주택지1공구	6,932,670	-	(6,932,670)	-
한국철도시설공단 충청지역본부	호남고철1-2공구	888,664	(460,518)	(428,146)	-
한국토지주택공사	석문산업단지7공구	2,859,152	789,546	(3,648,698)	-
에스에이치공사	신내3지구조경공사	2,366,080	428,820	(2,705,024)	89,876
한국토지주택공사 경기동북부사업본부	양주택지2공구	2,725,238	74,817	(955,106)	1,844,949
한국도로공사 경기지역본부	남이천나들목	5,150,613	1,205,945	(4,096,729)	2,259,829
김포도시공사	김포학운산업단지	1,635,639	114,981	(1,750,620)	-
한국철도시설공단 호남지역본부	진주-광양2공구	536,086	822,863	(1,358,949)	-
서울특별시	관악산 저류조	3,904,019	6,932,291	(5,715,520)	5,120,790
조달청	남화물양장	9,024,917	1,845,835	(4,633,005)	6,237,747
해양수산부 서해어업관리단	계마항정비공사	13,649,743	-	(134,187)	13,515,556
충청남도	충화-구룡도로	7,045,597	-	(103,767)	6,941,830
영천상주고속도로(주)	상주-영천 1공구	42,594,982	-	(10,656,823)	31,938,159
한국도로공사	대구외곽순환1공구	-	13,021,711	(1,614,282)	11,407,429
한국토지주택공사	화성향남2공구아파트	32,024,423	112,867	(13,651,409)	18,485,881
한국토지주택공사	의정부민락7공구아파트	47,692,130	1,608,270	(16,086,142)	33,214,258
한국토지주택공사	화성동탄아파트3공구	-	55,292,541	(8,107,119)	47,185,422
인천도시공사	영종하늘도시조경공사	-	7,257,999	(462,954)	6,795,045
기타		162,947,766	9,188,067	(30,306,186)	141,829,647
합계		712,126,887	109,804,732	(276,674,152)	545,257,467

<전기>

(단위: 천원)					
발주처	공사명	기초	증감액	계약수익	기말
VIDIFI	하노이 EX-2	70,976,356	-	(13,890,697)	57,085,659
VIDIFI	하노이 EX-10	65,337,260	-	(6,725,314)	58,611,946
경상남도	생림-상동도로	49,473,559	2,210,000	(13,436,559)	38,247,000
한국도로공사	언양-영천고속도로6공구	37,569,571	111,905	(3,444,916)	34,236,560
한국철도시설공단 수도권지역본부	수서-평택9공구	33,210,309	1,266,364	(15,625,660)	18,851,013
(주)원정산업개발	진주평거동주상복합	31,738,418	(31,825,969)	87,551	-

한국철도시설공단 영남지역본부	울산-포항8공구	30,906,976	638,182	(13,672,830)	17,872,328
한국철도시설공단 수도권지역본부	성남-여주5공구	26,823,384	-	(4,106,739)	22,716,645
VIDIFI	베트남철도개량2공구	26,661,717	-	(6,774,740)	19,886,977
대전지방국토관리청	서산우회도로	25,460,409	1,645,455	(7,671,822)	19,434,042
한국철도시설공단 영남지역본부	경부고철10-3A노반공사	24,610,259	2,045,909	(12,892,219)	13,763,949
광주광역시 도시공사	선운지구임대아파트	22,823,801	204,675	(10,059,250)	12,969,226
한국도로공사 울산포항건설사업단	울산-포항2공구	21,432,111	1,434,380	(11,368,068)	11,498,423
서울지방국토관리청	팽성-오성도로	21,416,675	(57,864)	(5,425,098)	15,933,713
한국철도시설공단 호남지역본부	호남고철5-3공구	17,518,774	3,714,182	(11,606,805)	9,626,151
서울지방국토관리청	팔탄북부우회도로	16,210,862	1,072,182	(15,940,444)	1,342,600
서울특별시 도시기반시설본부	서울지하철922공구	14,549,897	-	(3,374,001)	11,175,896
한국철도시설공단 호남지역본부	진주-광양3공구	11,087,573	-	(4,190,533)	6,897,040
한국토지주택공사 경기동북부사업본부	양주택지1공구	10,824,652	1,888,313	(5,780,295)	6,932,670
한국철도시설공단 충청지역본부	호남고철1-2공구	8,940,116	(7,371)	(8,044,081)	888,664
한국토지주택공사	석문산업단지7공구	8,189,993	1,019,539	(6,350,380)	2,859,152
에스에이치공사	신내3지구조경공사	7,282,383	598,782	(5,515,085)	2,366,080
한국토지주택공사 경기동북부사업본부	양주택지2공구	6,715,115	1,323,392	(5,313,269)	2,725,238
한국도로공사 경기지역본부	남이천나들목	6,351,855	172,271	(1,373,513)	5,150,613
김포도시공사	김포학운산업단지	5,551,463	1,361,355	(5,277,179)	1,635,639
한국철도시설공단 호남지역본부	진주-광양2공구	5,473,689	-	(4,937,603)	536,086
제주국제자유도시개발센터	제주영어교육도시조경공사2공구	5,041,768	(208,075)	(4,833,693)	-
서울메트로	서울지하철1호선시청역사 개선공사	5,008,307	(5,057,975)	49,668	-
기타		385,598,057	9,023,591	(75,738,071)	318,883,577
합계		1,002,785,309	(7,426,777)	(283,231,645)	712,126,887

25-5 연결실체의 중요 도급공사계약의 도급금액, 누적계약수익, 누적계약원가 및 누적손익의 내역은 다음과 같습니다.

<당기말>

(단위: 천원)				
공사명	도급금액	누적계약수익	누적계약원가	누적손익
경의선3공구	146,445,600	142,970,910	(138,681,783)	4,289,127
하노이 EX-10	122,768,347	90,256,169	(81,965,330)	8,290,839
하노이 EX-2	100,443,095	61,784,854	(67,074,039)	(5,289,185)
생림-상동도로	90,749,561	55,632,023	(56,410,871)	(778,848)

울산-포항2공구	55,013,472	52,887,663	(51,903,952)	983,711
서산우회도로	60,895,455	48,285,589	(49,391,329)	(1,105,740)
경부고철10-3A노반공사	53,427,727	44,614,186	(43,860,206)	753,980
수서-평택9공구	49,150,079	44,165,764	(47,610,694)	(3,444,930)
울산-포항8공구	44,265,273	42,243,411	(40,638,162)	1,605,249
아부다비C-13	146,889,709	38,412,542	(34,289,995)	4,122,547
호남고철5-3공구	41,933,818	37,692,470	(36,904,697)	787,773
성남-여주5공구	41,222,286	29,860,847	(27,621,284)	2,239,563
선운지구임대아파트	25,210,902	23,595,878	(22,946,992)	648,886
팽성-오성도로	30,567,718	20,969,230	(19,314,758)	1,654,472
양주택지2공구	21,229,756	19,384,807	(21,171,250)	(1,786,443)
진주-광양3공구	21,792,136	18,473,009	(20,172,526)	(1,699,517)
베트남철도개량2공구	27,531,503	16,122,021	(15,674,447)	447,574
의정부민락7공구아파트	49,303,431	16,089,173	(15,384,467)	704,706
화성향남2공구아파트	32,138,232	13,652,352	(13,569,072)	83,280
상주-영천 1공구	43,517,000	11,578,841	(10,601,587)	977,254
상주-영덕10공구	11,925,600	10,943,504	(10,097,572)	845,932
서울지하철922공구	20,169,017	10,904,693	(9,837,124)	1,067,569
도장항 건설공사	13,029,045	10,790,307	(14,079,893)	(3,289,586)
연양-영천고속도로6공구	41,321,573	10,583,103	(10,424,357)	158,746
관악산 저류조	15,257,716	10,136,927	(9,630,080)	506,847
신내3지구조경공사	8,357,686	8,267,810	(7,131,813)	1,135,997
화성동탄아파트3공구	55,292,541	8,107,119	(7,863,906)	243,213
설마구읍강교	10,151,300	8,055,216	(7,964,997)	90,219
남이천나들목	9,076,691	6,816,861	(6,664,164)	152,697
남화물양장	11,132,727	4,894,981	(4,265,976)	629,005
기타	91,127,076	35,035,344	(32,861,347)	2,173,997
합계	1,491,336,072	953,207,604	(936,008,670)	17,198,934

<전기말>

(단위: 천원)				
공사명	도급금액	누적계약수익	누적계약원가	누적손익
경의선3공구	129,025,703	126,818,005	(118,673,119)	8,144,886
팔탄북부우회도로	136,033,368	134,690,768	(125,233,153)	9,457,615
경의선4공구	129,025,703	126,818,005	(118,673,119)	8,144,886
하노이 EX-10	122,768,347	64,156,402	(56,700,809)	7,455,593
하노이 EX-2	100,443,095	43,357,436	(42,816,687)	540,749
성남-여수건설공사3공구	92,095,959	92,095,959	(88,707,004)	3,388,955

생림-상동도로	89,849,561	51,602,560	(49,321,727)	2,280,833
서산우회도로	60,671,818	41,237,777	(40,103,738)	1,134,039
울산-포항2공구	55,013,472	43,515,049	(42,705,669)	809,380
김포택지1공구	56,401,456	56,401,456	(55,646,374)	755,082
수서-평택9공구	49,700,000	30,848,986	(30,540,496)	308,490
성남-여주5공구	47,282,298	24,565,653	(21,347,553)	3,218,100
경부고철10-3A노반공사	47,318,182	33,554,233	(32,101,335)	1,452,898
진주평거동주상복합	12,209,031	12,209,031	(10,387,464)	1,821,567
정읍시우회도로	43,205,296	42,715,444	(53,394,305)	(10,678,861)
울산-포항8공구	42,147,273	24,274,944	(22,939,822)	1,335,122
호남고철1-2공구	40,077,855	39,189,192	(36,626,219)	2,562,973
진주-광양2공구	39,686,655	39,150,569	(37,584,546)	1,566,023
언양-영천고속도로6공구	39,044,255	4,807,694	(4,735,579)	72,115
호남고철5-3공구	40,697,455	31,071,302	(30,421,912)	649,390
인천신항1공구	32,881,424	32,730,597	(32,337,830)	392,767
성환-입장	32,828,247	32,828,247	(33,237,632)	(409,385)
부안-태인	35,192,647	31,520,853	(30,165,456)	1,355,397
평성-오성도로	30,572,900	14,639,187	(13,484,156)	1,155,031
양주택지1공구	30,323,395	23,390,724	(22,815,312)	575,412
베트남철도개량2공구	27,531,503	7,644,526	(7,432,286)	212,240
선운지구임대아파트	23,846,281	10,877,056	(10,577,937)	299,119
부산웅동지구1공구	21,898,727	20,331,052	(16,232,312)	4,098,740
기 타	824,982,595	490,737,537	(475,563,040)	15,174,497
합계	2,432,754,501	1,727,780,244	(1,660,506,591)	67,273,653

25-6 당기말과 전기말 현재 중요 공사현장별 공사미수금과 미청구공사 그리고 선수금과 초과청구공사의 내역은 다음과 같습니다.

<당기말>

(단위: 천원)				
공사명	공사미수금	미청구공사	선수금	초과청구공사
경의선3공구	-	2,633,454	-	-
경의선4공구	-	331,651	-	-
남이천나들목	402,720	2,326,461	998,073	-
대전덕명동아파트	27,229,972	-	-	-
대전문화동2차주상복합	42,178,735	-	-	-
동창원 아파트	16,732,759	-	-	-
부산서면1차아파트	10,713,708	-	-	-
부평아파트형공장	10,325,000	-	-	-

상주-영천 1공구	800,354	2,683,841	-	-
생림-상동도로	-	5,597,059	-	-
서산우회도로	250,000	3,120,179	-	-
서울지하철922공구	-	1,417,840	-	-
수서-평택9공구	9,450,000	1,547,513	-	-
아부다비C-13	586,395	3,329,220	2,105,695	-
울산-포항2공구	300,000	6,205,113	-	-
의정부민락7공구아파트	573,629	3,982,817	-	-
인천계양1차아파트	10,601,676	-	-	-
인천계양2차아파트	17,615,592	-	-	-
자양동아파트신축	10,178,455	-	-	-
전라선BTL	6,210,874	-	-	-
진접장현리아파트	23,867,580	-	-	-
진주-광양2공구	1,942,430	3,136,017	51,122	-
진주평거동아파트	20,696,100	-	-	-
진주평거동주상복합	12,231,431	-	-	-
청주사천동아파트	35,449,125	-	-	-
포항 양덕 아파트	22,388,338	-	-	-
하노이고속도로10공구	1,992,014	6,366,213	6,348,999	-
하노이고속도로2공구	-	11,477,295	5,450,252	-
화성향남2공구아파트	67,847	2,795,739	-	-
남화물양장	1,829,982	-	-	7,992
상주-영천 1공구	800,354	2,683,841	-	-
성남-여주5공구	-	-	1,639,600	1,844,382
호남고철5-3공구	1,207,163	3,383,197	6,751,818	-
기타	84,625,922	10,167,639	4,462,268	6,323,557
합계	371,248,155	73,185,089	27,807,827	8,175,931

<전기말>

(단위: 천원)				
공사명	공사미수금	미청구공사	선수금	초과청구공사
청주사천동아파트	36,130,340	-	-	-
대전문화동2차주상복합	42,178,735	-	-	-
대전덕명동아파트	27,229,972	-	-	-
진주평거동주상복합	12,231,431	-	-	-
호남고철1-2공구	1,947,899	-	-	563,490
경부고철10-3A노반공사	5,431,000	1,651,642	-	-
호남고철5-3공구	33,162	97,992	-	77,437
수서-평택9공구	3,492,384	1,853,345	-	-
청라지구아파트	4,594,495	-	-	-

전라선BTL	3,722,605	23,521,726	-	-
보문시장정비사업	2,901,845	-	-	-
정읍시우회도로	-	1,200,148	-	-
진천군하수관거	1,403,019	-	-	-
진주-광양3공구	-	10,345	-	-
진주시우회(집현-유곡)도로강교	317,900	124,700	-	-
제천시하수관거	1,128,668	-	-	-
김포학운산업단지	-	1,231,025	-	-
옥천군하수관거	654,851	-	-	-
부안-태인	606,130	337,297	-	-
설마구읍강교	928,400	590,056	-	-
신영제어기(주)개성공장신축	80,000	49,300	8,363	-
아모스개성공장	263,500	-	-	-
하남산단(발산교)강교공사	56,100	84,409	-	-
경의선4공구	2,190,081	1,308,951	-	-
기타	174,402,301	83,127,681	39,416,533	4,652,523
합계	321,924,818	115,188,617	39,424,896	5,293,450

26. 조인트벤처(공동도급공사)

당기말과 전기말 현재 중요 공동지배사업의 내역은 다음과 같습니다.

<당기말>

(단위: 천원)				
현장명	합작회사	전체도급금액	지분율	연결실체도급금액
경의선4공구	GS건설(주), 구산건설(주), (주)신대신건설	149,024,836	87%	129,025,703
경의선3공구	(주)포스코건설, 구산건설(주), (주)신대신건설	244,076,000	60%	146,445,600
서울지하철1호선시청역사 개선공사	(주)대봉씨티	15,456,614	60%	4,914,000
남이천나들목	신동아건설, 경안건설	15,127,818	60%	9,076,691
관악산 저류조	(주)덕영기업	29,917,091	51%	15,257,716
홍도항 정비공사	지아종합, 태건산업	11,905,117	50%	5,952,559
남화물양장	동남종합건설, 조은아이건설	18,554,545	60%	11,132,727
계마항정비공사	한주토건, 금복건설	20,318,355	70%	14,222,849
충화-구룡도로	태진건설, 서진산업	14,091,578	50%	7,045,789
양주택지1공구	(주)원건설	59,457,636	51%	30,323,395
양주택지2공구	(주)원건설	41,626,973	51%	21,229,756

경부고철10-3A노반공사	SK건설(주), 롯데건설(주)	213,710,909	25%	53,427,727
울산-포항8공구	경남기업(주), 두산중공업(주)	147,550,909	30%	44,265,273
진주-광양3공구	쌍용건설(주), 벽산건설(주)	65,145,455	30%	21,792,136
울산-포항2공구	울트라건설(주)	107,109,936	50%	55,013,472
상주-영덕10공구	울트라건설(주)	39,752,000	30%	11,925,600
호남고철5-3공구	GS건설(주), 쌍용건설(주), 남양건설(주)	209,669,091	20%	41,933,818
연양-영천고속도로6공구	태평양개발(주), (주)경우크린텍, 정한건설	59,030,818	70%	41,321,573
석문산업단지7공구	(주)대원	28,854,545	45%	12,984,545
한강상태공원	거성토건	5,548,855	50%	2,720,415
도장항 건설공사	삼부토건(주), 유호산업개발(주), 금광기업(주)	35,213,636	37%	13,029,045
진주-광양2공구	동부건설(주), 흥한건설(주)	94,208,182	43%	40,509,518
성남-여주5공구	GS건설(주), 코오롱건설(주)	103,314,000	40%	41,222,286
석문산업단지6공구	현대건설(주), 동부건설(주), (주)도원이앤씨, 대기건설(주), 동광건설(주), 삼협건설(주)	167,210,909	8%	13,345,837
평성-오성도로	SK건설(주), 범양건영(주), 벽산건설(주), 두한종합건설(주)	160,882,727	19%	30,567,718
서울지하철922공구	(주)대우건설, 경남기업(주), 울트라건설(주), 현대엠코(주)	134,460,112	15%	20,169,017
수서-평택9공구	지에스건설(주), 한화건설, 한라건설, 한창건설	140,428,796	35%	49,150,079
대구외곽순환1공구	한화, 쌍용, 남광, 화성, 서한	86,811,405	15%	13,021,711
영종하늘도시조경공사	대양종합건설(주)	14,231,370	51%	7,257,999
신내3지구조경공사	거성토건	8,701,391	96%	8,357,686
선운지구임대아파트	제이아이건설(주)	49,433,140	51%	25,210,902
화성향남2공구아파트	서진산업, 선진종합건설	45,911,761	70%	32,138,232
의정부민락7공구아파트	서진산업, 선진종합건설	70,433,473	70%	49,303,431
화성동탄아파트3공구	대보건설(주)	138,231,352	40%	55,292,541
아부다비C-13	SK건설(주)	419,684,882	35%	146,889,709
베트남철도개량2공구	삼표이앤씨	53,983,339	51%	27,531,503
합계		3,219,069,556		1,253,008,558

<전기말>

(단위: 천원)				
현장명	합작회사	전체도급금액	지분율	연결실체도급금액
경의선4공구	GS건설(주), 구산건설(주), (주)신대신건설	149,024,836	87%	129,025,703
경의선3공구	(주)포스코건설, 구산건설(주), (주)신대신건설	243,945,000	60%	146,367,000
부안-태인	우진건설(주), (주)삼양사	71,821,728	49%	35,192,647

팔탄북부우회도로	선진종합건설(주)	150,600,909	90%	136,033,368
밀양강하천보수공사	(주)케이지건설, (주)동원건설	18,601,165	35%	6,510,408
서울지하철1호선시청역 사 개선공사	(주)대봉씨티	16,767,390	29%	4,914,000
김포학운산업단지	우미토건설(주)	22,887,273	51%	11,672,509
남이천나들목	신동아건설, 경안건설	13,117,909	60%	7,870,745
관악산 저류조	(주)덕영기업	16,324,364	51%	8,325,425
홍도항 정비공사	지아종합, 태건산업	11,905,117	50%	5,952,559
남화물양장	동남종합건설, 조은아이건설	15,478,153	60%	9,286,892
계마항정비공사	한주토건, 금북건설	20,318,355	70%	14,222,849
충화-구룡도로	태진건설, 서진산업	14,091,578	50%	7,045,789
김포택지1공구	진덕산업(주)	110,591,091	51%	56,401,456
양주택지1공구	(주)원건설	59,457,636	51%	30,323,395
양주택지2공구	(주)원건설	41,480,273	51%	21,154,939
대구산업단지3공구	(주)원건설	26,279,545	51%	13,402,568
경부고철10-3A노반공사	SK건설(주), 롯데건설(주)	189,272,727	25%	47,318,182
울산-포항8공구	경남기업(주), 두산중공업(주)	140,490,909	30%	42,147,273
진주-광양3공구	쌍용건설(주), 벽산건설(주)	60,738,182	30%	18,221,455
울산-포항2공구	울트라건설(주)	104,918,935	50%	55,013,472
상주-영덕10공구	울트라건설(주)	40,613,000	30%	12,183,900
호남고철5-3공구	GS건설(주), 쌍용건설(주), 남양건설(주)	203,487,273	20%	40,697,455
언양-영천고속도로6공 구	태평양개발(주), (주)경우크린텍, 정한건 설	55,777,507	70%	39,044,255
석문산업단지7공구	(주)대원	27,100,000	45%	12,195,000
한강상태공원	거성토건	5,741,696	50%	2,720,000
동해남부선3공구	SK건설(주), 삼성물산(주)	203,755,000	11%	21,480,461
도장항 건설공사	삼부토건(주), 유호산업개발(주), 금광기업 (주)	34,990,909	37%	12,946,636
진주-광양2공구	동부건설(주), 흥한건설(주)	92,294,545	43%	39,686,655
성남-여주5공구	GS건설(주), 코오롱건설(주)	118,502,000	40%	47,282,298
인천신항1공구	현대건설(주), 한라건설(주), 메카건설, (주)원 광건설	164,407,121	20%	32,881,424
부산웅동지구1공구	GS건설(주), 삼환기업(주)	109,493,636	20%	21,898,727
석문산업단지6공구	현대건설(주), 동부건설(주), (주)도원이엔씨, 대기건설(주), 동광건설(주), 삼협건설(주)	165,550,909	8%	13,244,073
인천신항진입도로2공구	(주)포스코건설, (주)한양, 삼성물산(주), (주)한 진중공업	149,257,273	7%	10,448,009
평성-오성도로	SK건설(주), 범양건영(주), 벽산건설(주), 두한종합건설(주)	160,910,000	19%	30,572,900
호남고철1-2공구	삼성물산(주), 금호산업(주), 고려개발(주), 활 림건설(주), 동원건설(주), (주)태화건설	267,185,697	15%	40,077,855

서울지하철922공구	(주)대우건설,경남기업(주),울트라건설(주),현대엠코(주)	128,006,073	15%	19,200,911
수서-평택9공구	지에스건설(주),한화건설,한라건설,한창건설	142,000,000	35%	49,700,000
전라선BTL	(주)포스코건설,쌍용건설(주),(주)중앙건설,동원시스템즈(주),동우건설(주), (주)경우크린텍	588,663,300	39%	229,578,687
신내3지구조경공사	거성토건	8,254,936	96%	7,928,866
선운지구임대아파트	제이아이건설(주)	46,757,414	51%	23,846,281
화성향남2공구아파트	서진산업,선진종합건설	45,750,522	70%	32,025,365
의정부민락7공구아파트	서진산업,선진종합건설	68,135,944	70%	47,695,161
아부다비C-13	SK건설(주)	419,684,882	35%	146,889,709
베트남철도개량2공구	삼표이엔씨(주)	53,983,339	51%	27,531,503
합계		4,798,416,051		1,768,158,765

27. 특수관계자와의 거래내역

27-1 지배기업 등 특수관계자

당기말 현재 연결실체의 지배기업은 없습니다.

전기말 현재 연결실체의 관계기업이었던 NIEC는 당기 중 NIEC 관계기업투자주식을처분함에 따라 당기말 현재 관계기업에서 제외되었습니다.

27-2 특수관계자와의 주요거래 및 채권·채무 잔액의 내역

당기 중 관계기업 등 특수관계회사와의 거래 및 채권·채무 잔액은 없습니다.

당기 중 주요경영진에 대한 보상으로 단기급여 382백만원(전기: 491백만원)과 퇴직급여 42백만원(전기: 20백만원)을 당기 비용으로 반영하였습니다. 상기 주요경영진은 연결실체의 활동의 계획, 운영, 통제에 대한 중요한 권한과 책임을 가진 등기임원들로 구성되어 있습니다.

28. 영업부문정보

28-1 사업별 부문에 대한 일반사항

연결실체의 사업별 부문은 연결실체의 사업성격에 따라 구분된 조직을 기준으로 분류하였으며, 주요 내용은 다음과 같습니다.

사업부문	주요 사업내용	주요고객
공사부문	도로, 교통, 아파트 등	한국도로공사, 일반주택분양자 등
기타부문	철강재 및 상품매출 등	롯데건설(주) 등

28-2 당기 및 전기의 사업부문별 재무현황은 다음과 같습니다.

(단위: 천원)						
구분	공사부문		기타부문		합 계	
	당기	전기	당기	전기	당기	전기
매출액	268,051,198	275,977,732	10,586,920	8,519,811	278,638,118	284,497,543
매출총이익(손실)	(26,221,979)	(4,579,319)	(2,679,906)	118,339	(28,901,885)	(4,460,980)

28-3 영업손익의 조정내역

(단위: 천원)		
구분	당기	전기
매출총이익(손실)	(28,901,885)	(4,460,980)
미배부 판매비와관리비 등	(11,526,054)	(18,825,523)
미배부 금융수익 및 금융원가 등	(65,560,365)	(18,581,633)
당기순이익(손실)	(105,988,304)	(41,868,136)

28-4 지역별 수익내역

(단위: 천원)		
구분	당기	전기
국내	225,336,287	256,272,734
해외	53,301,831	28,224,809
합계	278,638,118	284,497,543

위의 수익 정보는 고객의 위치를 기초로 하여 작성되었습니다.

28-5 주요 고객에 대한 정보

연결실체의 매출금액의 10% 이상을 차지하는 주요 고객은 당기에 3개의 거래처로 각각 매출액이 68,058,422천원, 51,915,972천원 및 44,527,186천원입니다.

28-6 연결실체의 영업용 자산은 국내와 해외현장에 소재하고 있으며, 영업자산 및 영업부채는 전사차원에서 관리되고 있습니다.

29. 영업이익

29-1 당기 및 전기 중 연결실체의 매출 및 매출원가의 세부내역은 다음과 같습니다.

(단위: 천원)				
구분	당기		전기	
	매출액	매출원가	매출액	매출원가
국내건설계약	214,749,367	236,052,216	248,083,904	244,557,882
해외건설계약	53,301,831	58,220,962	27,893,828	35,999,169
국내철구계약	8,622,954	9,954,784	7,253,913	7,819,617
국내상품판매	1,963,966	3,312,042	934,917	504,387
해외용역매출	-	-	330,981	77,469
합계	278,638,118	307,540,004	284,497,543	288,958,524

29-2 당기 및 전기 중 발생한 영업비용을 성격별로 분류한 내용은 다음과 같습니다.

(단위: 천원)		
구분	당기	전기
재고자산의 변동	64,660,381	62,320,192
종업원급여	33,658,708	30,107,785
감가상각비	1,160,652	1,122,747
무형자산상각비	400,061	240,067
기타의 경비	219,186,255	213,993,256
매출원가 및 판매비와관리비의 합계	319,066,057	307,784,047

29-3 당기 및 전기 중 종업원급여의 내역은 다음과 같습니다.

(단위: 천원)		
구분	당기	전기
급여	27,896,701	24,300,714
퇴직급여	1,943,301	2,381,943
복리후생비	3,818,706	3,425,128
합계	33,658,708	30,107,785

29-4 당기 및 전기 중 판매비와관리비의 내역은 다음과 같습니다.

(단위: 천원)		
구분	당기	전기
급여	4,833,688	6,939,098
퇴직급여	909,243	1,113,960

복리후생비	339,229	555,287
감가상각비	300,973	274,821
수도광열비	78,755	60,507
수선비	510	132
무형자산상각비	365,856	240,067
차량관리비	44,265	48,797
소모품비	13,331	12,464
도서인쇄비	18,233	18,385
세금과공과	411,636	590,691
지급임차료	1,189,892	1,342,163
보험료	808,754	551,976
접대비	13,867	31,710
여비교통비	106,337	209,616
통신비	82,916	97,926
지급수수료	1,389,765	2,516,507
건적및설계비	261,593	516
보상비	22,732	561
광고선전비	29,200	31,600
교육훈련비	9,095	-
대손상각비	-	2,735,650
대손충당금환입	(864,784)	-
하자보수비	315,686	569,438
미분양주택관리비	143,045	223,825
퇴직위로금	702,237	655,140
운반비	-	4,686
합계	11,526,054	18,825,523

29-5 당기 및 전기 중 대손상각비(대손충당금환입)의 내역은 다음과 같습니다.

(단위: 천원)		
구분	당기	전기
매출채권및기타채권	(864,784)	2,735,650

30. 기타수익 및 기타비용

30-1 당기 및 전기 중 기타수익의 내역은 다음과 같습니다.

(단위: 천원)

구분	당기	전기
유형자산처분이익	-	2,790
파생금융자산평가이익	179,834,538	63,947,687
기타의대손충당금환입	3,592,958	5,994,854
하자보수충당부채환입	172,495	265,670
기타충당부채환입	1,227,535	-
합계	184,827,526	70,211,001

30-2 당기 및 전기 중 기타비용의 내역은 다음과 같습니다.

(단위: 천원)		
구분	당기	전기
기타의대손상각비	1,826,176	6,354,771
유형자산처분손실	109,813	-
무형자산처분손실	17,600	-
기타충당부채전입(주석20-2)	3,562,777	1,095,440
금융보증부채전입(주석9-1)	209,005,578	56,340,707
무형자산손상차손(주석6-3)	-	655,244
합계	214,521,944	64,446,162

30-3 당기 및 전기 중 기타의대손상각비와 기타의대손충당금환입의 내역은 다음과 같습니다.

(단위: 천원)				
구분	당기		전기	
	기타의 대손상각비	기타의 대손충당금환입	기타의 대손상각비	기타의 대손충당금환입
장기성매출채권및기타비유동채권	-	-	424,711	-
매출채권및기타채권	1,420,677	3,592,958	4,006,098	5,994,854
기타유동자산	405,499	-	1,923,962	-
합계	1,826,176	3,592,958	6,354,771	5,994,854

31. 금융수익 및 금융원가

31-1 당기 및 전기 중 금융수익 및 금융원가의 내역은 다음과 같습니다.

(단위: 천원)		
구분	당기	전기

금융수익:		
이자수익	489,505	695,326
배당금수익	65	65
수수료수익	50,211	50,159
금융수익 계	539,781	745,550
금융원가:		
이자비용	36,142,186	21,649,533

31-2 당기 및 전기 중 금융상품 범주별 금융수익 및 금융원가의 내역은 다음과 같습니다.

<당기>

(단위: 천원)							
구분	대여금 및 수취채권		매도가능 금융자산	상각후원가로 측정하는 금융부채		기타	합계
	단기금융상품	기타		단기차입금	회생채무 등		
금융수익:							
이자수익	33,121	438,159	18,225	-	-	-	489,505
배당금수익	-	-	65	-	-	-	65
수수료수익	-	-	-	-	-	50,211	50,211
소 계	33,121	438,159	18,290	-	-	50,211	539,781
금융원가:							
이자비용	-	-	-	166,410	34,466,283	1,509,493	36,142,186
순금융수익(원가)	33,121	438,159	18,290	(166,410)	(34,466,283)	(1,459,282)	(35,602,405)

<전기>

(단위: 천원)							
구분	대여금 및 수취채권		매도가능 금융자산	상각후원가로 측정하는 금융부채		기타	합계
	단기금융상품	기타		단기차입금	회생채무 등		
금융수익:							
이자수익	810	185,298	9,493	-	-	499,725	695,326
배당금수익	-	-	65	-	-	-	65
수수료수익	-	-	-	-	-	50,159	50,159
소 계	810	185,298	9,558	-	-	549,884	745,550
금융원가:							
이자비용	-	-	-	98,478	16,492,539	5,058,516	21,649,533
순금융수익(원가)	810	185,298	9,558	(98,478)	(16,492,539)	(4,508,632)	(20,903,983)

32. 기타영업외손익 및 투자손익

32-1 당기 및 전기 중 기타영업외손익의 내역은 다음과 같습니다.

(단위: 천원)		
구분	당기	전기
기타영업외수익:		
외환차익	140,886	56,889
외화환산이익	90,213	68,785
채무조정이익(주석 18)	-	3,916,505
잡이익	176,197	2,548,514
소계	407,296	6,590,693
기타영업외비용:		
외환차손	442,286	73,737
외화환산손실	13,042	8,427
기부금	-	-
매도가능금융자산손상차손(주석 10-4)	1,968,161	3,953,565
매도가능금융자산처분손실	15,716	-
보상비	23,836	5
잡손실	1,456,770	5,997,448
소계	3,919,811	10,033,182
차감계	(3,512,515)	(3,442,489)

32-2 당기 및 전기 중 투자손익의 내역은 다음과 같습니다.

(단위: 천원)		
구분	당기	전기
관계기업투자처분이익 (주석 7)	3,248,974	-

33. 법인세비용과 이연법인세자산(부채)

연결실체가 부담하여야 할 법인세의 법정세율은 과세표준 2억원까지는 10%, 2억원 초과 200억 이하분에 대해서는 20%이며, 법인세 산출세액에 부가되는 지방소득세(10%)의 납부 의무가 있습니다.

33-1 당기 및 전기의 법인세비용의 산출내역은 다음과 같습니다.

(단위: 천원)		
구분	당기	전기
법인세부담액	-	-
일시적차이로 인한 이연법인세 변동액	-	-
총 법인세효과	-	-
자본에 직접 반영된 법인세비용	-	-

법인세추납액	-	-
손익에 반영된 법인세비용	-	-
유효세율	(주1)	(주1)

(주1) 당기 및 전기 법인세비용차감전순손실이 발생하여 유효세율을 산정하지 않았습니다.

33-2 당기 및 전기 중 연결실체의 법인세비용차감전순손익과 법인세비용간의 관계는 다음과 같습니다.

(단위: 천원)		
구 분	당기	전기
법인세비용차감전순이익(손실)	(105,988,304)	(41,868,136)
적용세율에 따른 법인세 (당기: 24.2%, 전기: 24.2%)	(25,649,170)	(10,132,089)
조정사항		
- 발생한 일시적차이 중 이연법인세자산 미인식 효과 (당기: 105,988,304천원, 전기: 41,868,136천원)	25,649,170	10,132,089
법인세비용(이익)	-	-
유효세율	(주1)	(주1)

(주1) 당기 및 전기 법인세비용차감전순손실이 발생하여 유효세율을 산정하지 않았습니다.

33-3 당기와 전기말 현재 연결실체는 가산할 일시적차이를 초과하는 차감할 일시적차이와 세무상결손금 등에 대해 인식한 이연법인세자산이 없으며, 당기와 전기 중 이연법인세자산 관련 변동내역이 없습니다.

33-4 연결실체는 향후 회계연도에 소멸되는 일시적차이의 규모, 미래 과세소득의 규모 및 연결실체의 조세정책 등을 종합적으로 고려하여 차감할 일시적차이, 세무상결손금 및 이월 세액공제 등이 활용될 수 있는 가능성이 불확실한 것으로 판단하여 이연법인세자산을 인식하지 아니하였습니다. 한편, 당기까지 인식하지 아니한 상기 차감할 일시적차이, 세무상결손금 및 이월세액공제에 대한 법인세효과는 향후 회계연도의 경영성과에 따라 반영여부가 변동될 수 있습니다.

34. 주당손익

34-1 당기 및 전기의 기본주당손익 산정내역은 다음과 같습니다.

(단위: 원, 주)		
구분	당기	전기
지배기업 소유주지분 귀속 보통주손실	(105,988,303,600)	(41,783,268,229)
가중평균유통보통주식수(주1)	7,982,109	7,487,001
기본주당순손실	(13,278)	(5,581)

(주1) 가중평균유통주식수

<당기>

(단위: 주)					
구분	발행주식수	자기주식수	유통주식수	계산일수	가중평균유통 보통주식수
전기이월	7,722,918	(33,332)	7,689,586	365일/365일	7,689,586
출자전환	309,339	-	309,339	294일/365일	249,166
자기주식	-	(18,001)	(18,001)	184일/365일	(9,074)
출자전환	239,217	-	239,217	80일/365일	52,431
합계	8,271,474	(51,333)	8,220,141		7,982,109

<전기>

(단위: 주)					
구분	발행주식수	자기주식수	유통주식수	계산일수	가중평균유통 보통주식수
전기이월	7,033,242	(85)	7,033,157	365일/365일	7,033,157
출자전환	689,676		689,676	243일/365일	459,154
자기주식	-	(126,989)	(126,989)	37일/365일	(12,873)
자기주식 처분	-	126,989	126,989	22일/365일	7,654
자기주식	-	(33,247)	(33,247)	1일/365일	(91)
합계	7,722,918	(33,332)	7,689,586		7,487,001

34-2 회석주당손실

연결실체의 회석주당손실은 반회석화효과로 인하여 기본주당손실과 동일합니다.

35. 현금흐름표

연결실체의 현금흐름표는 간접법에 의해 작성되었으며, 당기 및 전기 중 현금의 유입과 유출이 없는 거래 중 중요한 거래는 다음과 같습니다.

(단위: 천원)		
구분	당기	전기
무상감자로 인한 보통주자본금의 감자차익 대체	19,205,175	270,554,430
채무금액의 회생채무로 계정대체	2,014,721	9,583,351
출자전환대상 채무의 자본으로 계정대체	21,947,955	27,590,320
회생채무의 출자전환채무로 계정대체	11,231,719	20,411,829

기타총당부채의 금융보증부채로 계정대체	-	33,222,308
----------------------	---	------------

36. 공정가치

36-1 당기말과 전기말 현재 금융상품의 범주별 장부금액과 공정가치는 다음과 같습니다.

(단위: 천원)				
구 분	당기말		전기말	
	장부금액	공정가치	장부금액	공정가치
자산:				
대여금및수취채권				
장기성매출채권및 기타비유동채권	13,664,273	13,664,273	10,831,510	10,831,510
파생금융자산	243,782,226	243,782,226	63,947,687	63,947,687
매출채권및기타채권	82,187,270	82,187,270	146,883,900	146,883,900
단기금융자산	2,173,561	2,173,561	56,505	56,505
현금및현금성자산	21,171,934	21,171,934	15,325,491	15,325,491
기타비유동금융자산 (장기금융상품)	16,500	16,500	16,500	16,500
소계	362,995,764	362,995,764	237,061,593	237,061,593
매도가능금융자산				
기타비유동금융자산	23,115,590	23,115,590	25,272,574	25,272,574
자산 합계	386,111,354	386,111,354	262,334,167	262,334,167
부채:				
상각후원가로 측정하는 금융부채				
비유동부채				
회생채무	39,298,315	39,298,315	39,935,772	39,935,772
유동부채				
회생채무	67,365,126	67,365,126	52,735,633	52,735,633
매입채무및기타채무	118,187,222	118,187,222	172,768,327	172,768,327
단기차입금	9,245,011	9,245,011	9,245,011	9,245,011
소계	194,797,359	194,797,359	234,748,971	234,748,971
기타 방법으로 측정하는 금융부채 (주1)				
비유동부채				
금융보증부채	293,931,981	293,931,981	88,018,926	88,018,926
유동부채				
금융보증부채	7,084,559	7,084,559	2,121,207	2,121,207

부채 합계	535,112,214	535,112,214	364,824,876	364,824,876
-------	-------------	-------------	-------------	-------------

(주1) 연결실체의 금융보증부채는 기업회계기준서 제1037호 '충당부채, 우발부채 및 우발자산'에 따라 측정되었습니다.

36-2 공정가치 서열체계

연결실체는 공정가치측정에 사용된 투입변수의 유의성을 반영하는 공정가치 서열체계에 따라 공정가치 측정치를 분류하고 있으며, 공정가치 서열체계의 수준은 다음과 같습니다.

구 분	투입변수의 유의성
수준 1	동일한 자산이나 부채에 대한 활성시장의 공시가격
수준 2	직접적으로 또는 간접적으로 관측가능한 자산이나 부채에 대한 투입변수
수준 3	관측가능한 시장자료에 기초하지 않은 자산이나 부채에 대한 투입변수

36-3 금융상품의 수준별 공정가치

당기말과 전기말 현재 공정가치로 측정한 금융상품의 수준별 공정가치의 내역은 다음과 같습니다.

(단위: 천원)				
구 분	수준 1	수준 2	수준 3	합계
당기말:				
금융자산				
매도가능금융자산	-	-	23,115,590	23,115,590
전기말:				
금융자산				
매도가능금융자산	-	-	25,272,574	25,272,574

37. 재무위험관리의 목적 및 정책

연결실체의 주요 금융부채는 회생채무, 매입채무 및 기타채무, 금융보증계약으로 구성되어 있습니다. 또한, 연결실체는 영업활동에서 발생하는 매출채권및기타채권, 현금 및 단기예치금과 매도가능금융자산을 보유하고 있습니다.

연결실체의 금융자산 및 금융부채에서 발생할 수 있는 주요 위험은 시장위험, 신용위험 및 유동성위험입니다. 이러한 각각의 위험들을 관리하기 위하여 이사회에서 검토되고 승인된 원칙은 다음과 같습니다.

37-1 시장위험

시장위험은 시장가격의 변동으로 인하여 금융상품의 공정가치가 변동할 위험입니다. 시장위

험은 이자율위험, 환위험 및 기타 가격위험의 세 가지 유형으로 구성되어 있으며, 유형별 민감도 분석은 당기말 및 전기말과 관련되어 있습니다.

37-1-1 이자율위험

이자율위험은 시장이자율의 변동으로 인하여 금융상품의 공정가치나 미래현금흐름이 변동할 위험입니다. 한편, 당기말과 전기말 현재 연결실체의 차입금 항목은 주로 회생채무로서 이자율변동이 금융부채의 현금흐름에 미치는 영향은 중요하지 아니합니다.

37-1-2 환위험

환위험은 환율의 변동으로 인하여 금융상품의 공정가치가 변동할 위험입니다. 연결실체는 해외 영업활동 등으로 인하여 USD 등의 환위험에 노출되어 있습니다. 당기말과 전기말 현재 기능통화 이외의 외화로 표시된 화폐성자산 및 부채의 장부금액은 다음과 같습니다.

(단위: 천원)				
구분	당기말		전기말	
	자산	부채	자산	부채
USD	379,277	395,215	14,392,122	2,488,145
VND (주1)	67,096,846	54,720,020	65,979,595	54,226,406
AED (주2)	41,968	-	7,007,058	2,876,373
합계	67,518,091	55,115,235	87,378,775	59,590,924

(주1) VND: 베트남 통화

(주2) AED: 아랍에미리트 통화

연결실체는 내부적으로 원화 환율 변동에 대한 환위험을 정기적으로 측정하고 있습니다. 당기말과 전기말 현재 각 외화에 대한 기능통화의 환율 5% 변동시 환율변동이당기 포괄손익에 미치는 영향은 다음과 같습니다.

(단위: 천원)				
구분	당기말		전기말	
	5% 상승시	5% 하락시	5% 상승시	5% 하락시
USD	(797)	797	595,199	(595,199)
VND	618,841	(618,841)	587,659	(587,659)
AED	2,098	(2,098)	206,534	(206,534)
합계	620,142	(620,142)	1,389,392	(1,389,392)

상기 민감도 분석은 당기말과 전기말 현재 기능통화 이외의 외화로 표시된 화폐성 자산 및 부채를 대상으로 하였습니다.

37-1-3 기타 가격위험

(1) 연결실체의 비상장지분상품은 미래가치 불확실성으로 인해 발생하는 시장가격위험에 노출되어 있습니다. 당기말 현재 비시장성 지분상품 공정가치 노출액은 23,115,590천원입니다. 가치평가지 고려된 이익이 10% 변경하는 경우 연결실체의 자본에 2,311,559천원의 효과가 발생합니다.

(2) 연결실체의 파생금융자산은 연결실체가 발행한 주식의 주가변동위험에 노출되어 있습니다. 당기말 현재 파생금융자산의 장부금액은 243,782,226천원이며, 연결실체의 주가가 10% 증가(감소)하는 경우 연결실체의 당기순익은 1,912,662천원이 감소(증가)합니다.

37-2 신용위험

신용위험은 거래상대방이 의무를 이행하지 못하여 손실이 발생할 위험입니다. 연결실체는 주요하게 매출채권, 대여금 등과 관련한 영업활동과 금융기관 예금, 외환거래, 기타 금융상품 등과 관련한 재무활동으로 인해 신용위험에 노출되어 있습니다.

37-2-1 매출채권및기타채권

고객신용위험은 연결실체의 정책, 절차 및 고객 신용위험관리 관련 통제를 준수하여야 하는 각 사업부문에 의해 관리되고 있습니다. 신용한도는 내부 등급평가기준에 근거하여 모든 고객에 대하여 설정되어 있습니다. 고객 신용평가는 다양한 요소가 고려되어작성되는 신용등급평가점수에 근거하여 이루어지고 있습니다. 채권금액은 정기적으로 모니터링되고 있습니다.

연결실체는 매 보고기간말 현재 주요 고객 채권에 대한 손상여부를 개별적으로 분석하고 있습니다. 추가로 유사한 신용위험의 특성을 가진 금융자산의 집합에 포함하여 집합적으로 손상여부를 검토하고 있습니다. 손상은 과거발생손실자료에 근거하여 산정되고 있습니다. 당기말과 전기말 현재 신용위험에 대한 최대노출액은 매출채권및기타채권의 장부금액(주석 12 참조)과 장기성매출채권및기타비유동채권의 장부금액(주석 8 참조)입니다.

37-2-2 금융상품 및 예치금

은행 및 금융기관에 대한 신용위험은 연결실체의 정책에 따라 자금부서에서 관리하고 있습니다. 잉여자금 투자는 각 거래상대방에 배분된 신용한도안에서 승인된 거래상대방에 대하여 이루어지고 있습니다. 거래상대방의 신용한도는 연단위로 검토 및 갱신하고 있습니다.

37-3 유동성 위험

유동성위험은 만기까지 모든 금융계약상의 약정사항들을 이행할 수 있도록 자금을 조달하지 못할 위험입니다. 연결실체는 2012년 12월 18일자로 회생계획을 인가받아연결실체의 주요 차입금항목은 회생채무이며, 이 외에 매입채무및기타채무와 단기차입금 등이 있습니다. 당기말 현재 연결실체의 재무제표에 반영된 회생채무 등의 차입금 장부금액을 기준으로 만기가 1년 이내인 차입금의 비율은 66%입니다. 아래 표는 할인되지 않은 계약상 현금흐름에 근거하여 작성된 금융부채의 만기정보입니다.

<당기말>

(단위: 천원)			
구분	1년 이내	1년 ~ 5년	합계
회생채무	73,212,354	72,593,787	145,806,141
매입채무및기타채무	118,187,222	-	118,187,222
단기차입금	9,245,011	-	9,245,011
기타금융부채	12,579,689	320,216,316	332,796,005
합계	213,224,276	392,810,103	606,034,379

<전기말>

(단위: 천원)			
구분	1년 이내	1년 ~ 5년	합계
회생채무	61,423,288	77,744,995	139,168,283
매입채무및기타채무	172,768,327	-	172,768,327
단기차입금	9,245,011	-	9,245,011
기타금융부채	2,121,207	98,888,630	101,009,837
합계	245,557,833	176,633,625	422,191,458

37-4 자본관리

연결실체는 순부채를 총자본, 즉 자기자본과 순부채를 합한 총자본으로 나눈 부채비율을 사용하여 감독하고 있는 바, 연결실체는 순부채를 회생채무, 매입채무및기타채무, 차입금 및 기타금융부채에서 현금및현금성자산을 차감하여 산정하고 있습니다. 당기말과 전기말 현재 순부채 및 자기자본은 다음과 같습니다.

(단위: 천원)		
구분	당기말	전기말
회생채무	106,663,440	92,671,405
매입채무및기타채무	118,187,222	172,768,327
차입금	9,245,011	9,245,011
기타금융부채	301,016,541	90,140,133
차감: 현금및현금성자산	(21,171,934)	(15,325,491)
순부채	513,940,280	349,499,385
자기자본	(65,919,546)	28,117,872
부채비율(순부채/자기자본)	(주1)	1242.98%

(주1) 자기자본이 부의 금액이므로 부채비율을 산정하지 아니하였습니다.

38. 보고기간 후 사건

연결실체는 2015년 1월 16일자로 서울중앙지방법원으로부터 변경 회생계획 인가를 득하였습니다. 이에 따라 연결실체의 회생채무 상환조건이 변경되고 감자 및 출자전환이 실시되었으며, 그 결과 연결실체의 파생금융자산, 금융보증부채, 회생채무, 지배기업 소유주지분 및 자본총계는 다음과 같이 변경되었습니다.

(단위: 천원)		
구분	변경 전 (2014년 12월 31일)	변경 후 (2015년 1월 22일)
파생금융자산	243,782,226	8,131,435
금융보증부채(유동 및 비유동)	301,016,541	8,480,588
회생채무	106,663,440	51,525,175
지배기업 소유주지분	(66,083,146)	45,814,020
자본총계	(65,919,546)	45,977,620

39. 계속기업 불확실성

연결실체의 연결채무제표는 연결실체가 계속기업으로서 존속할 것이라는 가정을 전제로 작성되었습니다. 따라서 자산과 부채를 정상적인 영업활동과정을 통하여 장부금액으로 회수하거나 상환할 수 있다는 가정하에 회계처리되었습니다. 그러나 다음의 상황은 이러한 계속기업가정에 중대한 의문을 제기하고 있습니다.

연결실체는 2012년 12월 18일자로 서울중앙지방법원으로부터 회생계획 인가를 득하였는 바, 회생계획에 따라 당기말 현재 연결채무상태표에 계상되어 있는 회생채무는 145,806백만원(현재가치할인차금 차감 전)입니다. 연결실체는 2015년 1월 16일자로 변경 회생계획 인가를 득함에 따라 동 일자 현재의 회생채무는 79,670백만원(현재가치할인차금 차감 전)이며, 그 중 2015년 중에 변제하여야 할 회생채무는 26,191백만원입니다. 그러나 연결실체는 당기에 매출총손실과 영업손실이 각각 28,902백만원과 40,428백만원 발생하였으며 금융원가, 지배기업 소유주지분손실 및 당기순손실이 각각 36,142백만원, 105,988백만원 및 105,988백만원 발생하였습니다. 또한, 당기말 현재 지배기업 소유주지분 및 자본총계는 각각 (-)66,083백만원 및 (-)65,920백만원으로 완전자본잠식 상태입니다.

회생계획이 계획된 대로 이루어지지 않을 경우 연결실체의 계속기업으로서의 존속능력에 중대한 의문을 불러일으킬 만한 중요한 불확실성이 존재합니다. 또한, 계속기업가정의 타당성에 의문이 제기되는 상황하에서는 부채상환을 위한 연결실체의 자산매각 및 영업수익성 달성여부에 따라 그 타당성이 좌우되는 중요한 불확실성이 존재하고 있습니다. 이 경우에 발생할 수도 있는 자산과 부채의 금액 및 분류표시와 관련손익항목에 대한 수정사항은 연결채무제표에 반영되어 있지 않습니다.

상기 계속기업으로서의 존속문제에 대한 연결실체의 대처방안은 다음과 같습니다.

- 1) 회생계획의 이행 : 회생계획의 성실한 이행을 통한 재무구조 개선

- 2) 구조조정 등 규모축소로 인한 경영합리화 : 사업구조조정 등을 통한 관리비 등 경비지출 억제, 적극적인 수주활동 전개 등 자구갱생방안을 수립 이행
- 3) 회생계획 및 회생절차에서의 M&A에 관한 준칙에 의한 공개경쟁입찰 방식의 M&A 추진

4. 재무제표

재무상태표

제 61 기 2014.12.31 현재
 제 60 기 2013.12.31 현재
 제 59 기 2012.12.31 현재

(단위 : 원)

	제 61 기	제 60 기	제 59 기
자산			
비유동자산	304,802,714,141	138,647,275,604	76,623,661,397
유형자산	18,528,351,653	19,099,859,487	19,873,045,951
투자부동산	832,682,098	856,478,034	880,273,970
무형자산	3,299,963,225	4,786,766,068	7,911,191,538
종속기업, 조인트벤처와 관계기업에 대한 투자자산		11,597,269,804	18,526,100,417
장기매출채권 및 기타비유동채권	13,664,272,945	10,831,510,414	14,506,892,507
파생금융자산	243,782,225,664	63,947,687,300	
기타비유동금융자산	23,132,089,562	25,289,074,347	12,644,510,743
장기성선급비용	1,563,128,994	2,238,630,150	2,281,646,271
유동자산	208,063,064,280	320,679,285,080	365,424,286,195
재고자산	10,345,521,712	11,922,454,744	11,859,862,433
매출채권 및 기타유동채권	82,160,805,695	149,197,594,356	76,723,180,000
미청구공사	73,185,088,787	115,188,617,264	188,006,862,236
단기금융자산	2,173,560,717	56,504,504	15,587,504
기타유동자산	17,574,313,459	27,025,651,122	70,231,229,748
매각예정자산	1,472,400,000	1,472,400,000	
당기법인세자산	55,459,671	521,700,395	65,717,969
현금및현금성자산	21,095,914,239	15,294,362,695	18,521,846,305
자산총계	512,865,778,421	459,326,560,684	442,047,947,592
자본			
자본금	41,357,370,000	38,614,590,000	281,578,700,000
자본잉여금	676,929,771,443	657,724,596,443	387,534,731,056
기타잉여금	(2,808,604,669)	(3,107,497,795)	(10,671,174,381)
기타자본	3,135,118,842	13,958,039,398	25,811,776,724
이익잉여금(결손금)	(785,588,462,076)	(677,983,993,568)	(632,199,759,802)
자본총계	(66,974,806,460)	29,205,734,478	52,054,273,597
부채			
비유동부채	351,041,457,331	146,344,289,484	112,338,308,954
회생채무	39,298,314,600	39,935,771,519	62,019,485,401
비유동충당부채	13,482,008,906	14,842,682,996	47,817,420,145
퇴직급여채무	4,329,152,373	3,546,908,913	2,501,403,408
기타비유동금융부채	293,931,981,452	88,018,926,056	
유동부채	228,799,127,550	283,776,536,722	277,655,365,041
회생채무	67,365,125,512	52,735,632,713	35,418,537,322

매입채무 및 기타유동채무	106,555,756,617	173,076,888,799	175,811,420,932
단기차입금	9,245,011,352	9,245,011,352	
유동성하자보수충당부채	2,564,916,667	1,879,450,020	1,517,411,704
기타유동금융부채	7,084,559,105	2,121,206,560	14,791,212,300
선수금	27,807,826,896	39,424,896,438	39,365,583,952
초과청구공사	8,175,931,401	5,293,450,840	10,751,198,831
부채총계	579,840,584,881	430,120,826,206	389,993,673,995
자본과부채총계	512,865,778,421	459,326,560,684	442,047,947,592

포괄손익계산서

제 61 기 2014.01.01 부터 2014.12.31 까지

제 60 기 2013.01.01 부터 2013.12.31 까지

제 59 기 2012.01.01 부터 2012.12.31 까지

(단위 : 원)

	제 61 기	제 60 기	제 59 기
매출액	278,638,118,244	284,497,543,401	393,480,204,931
매출원가	307,191,639,500	288,772,988,521	398,022,297,199
매출총이익	(28,553,521,256)	(4,275,445,120)	(4,542,092,268)
판매비와관리비	11,158,825,329	18,536,813,309	143,098,604,670
영업이익(손실)	(39,712,346,585)	(22,812,258,429)	(147,640,696,938)
금융수익	539,780,516	745,549,569	1,035,288,409
금융원가	24,795,506,503	21,649,533,006	28,420,515,484
기타이익	182,458,042,953	70,211,001,375	6,928,177,282
기타손실	214,521,944,207	63,597,485,791	127,942,685,971
투자손익	(8,348,296,186)	(5,456,430,613)	(36,655,537,789)
기타영업외손익	(3,299,378,189)	(3,503,479,301)	100,046,620,924
법인세비용차감전순이익(손실)	(107,679,648,201)	(46,062,636,196)	(232,649,349,567)
법인세비용(이익)			60,683,492,720
당기순이익(손실)	(107,679,648,201)	(46,062,636,196)	(293,332,842,287)
기타포괄손익	374,072,819	7,842,079,016	(6,427,248,769)
당기손익으로 재분류되지 않는 세후기타포괄손익	75,179,693	278,402,430	2,749,438,276
확정급여제도의 보험수리적손익의 세후기타포괄손익	75,179,693	278,402,430	2,749,438,276
당기손익으로 재분류되는 세후기타포괄손익	298,893,126	7,563,676,586	(9,176,687,045)
외화환산외환차이	239,750,717	7,633,154,006	(4,935,797,688)
매도가능금융자산	59,142,409	(69,477,420)	(4,240,889,357)
총포괄손익	(107,305,575,382)	(38,220,557,180)	(299,760,091,056)
주당이익			
기본주당이익(손실)	(13,490)	(6,152)	(571,179)
희석주당이익(손실)	(13,490)	(6,152)	(571,179)

자본변동표

제 61 기 2014.01.01 부터 2014.12.31 까지

제 60 기 2013.01.01 부터 2013.12.31 까지

제 59 기 2012.01.01 부터 2012.12.31 까지

(단위 : 원)

			자본					
			자본금	자본잉여금	기타잉여금	기타자본	이익잉여금(결손금)	자본 합계
2012.01.01 (기초자본)			173,058,570,000	102,885,271,306	(1,494,487,336)		(341,616,355,791)	(67,167,001,821)
자본의 변동	포괄손익	당기순이익(손실)					(293,332,842,287)	(293,332,842,287)
		매도가능금융자산평가손익			(4,240,889,357)			(4,240,889,357)
		해외사업장환산외환차이			(4,935,797,688)			(4,935,797,688)
		보험수리적손익					2,749,438,276	2,749,438,276
		총포괄손익			(9,176,687,045)		(290,583,404,011)	(299,760,091,056)
	신주인수권행사							
	무상감자	(238,389,160,000)	238,389,160,000					
	유상증자	8,014,820,000	13,600,310,300				21,615,130,300	
	주식발행비용 환급							
	출자전환	338,894,470,000	32,659,989,450		25,832,675,457		397,387,134,907	
자기주식취득 및 처분				(20,898,733)		(20,898,733)		
2012.12.31 (기말자본)			281,578,700,000	387,534,731,056	(10,671,174,381)	25,811,776,724	(632,199,759,802)	52,054,273,597
2013.01.01 (기초자본)			281,578,700,000	387,534,731,056	(10,671,174,381)	25,811,776,724	(632,199,759,802)	52,054,273,597
자본의 변동	포괄손익	당기순이익(손실)					(46,062,636,196)	(46,062,636,196)
		매도가능금융자산평가손익			(69,477,420)			(69,477,420)
		해외사업장환산외환차이			7,633,154,006			7,633,154,006
		보험수리적손익					278,402,430	278,402,430
		총포괄손익			7,563,676,586		(45,784,233,766)	(38,220,557,180)
	신주인수권행사							
	무상감자	(270,554,430,000)	270,554,430,000				0	
	유상증자							
	주식발행비용 환급		1,059,412				1,059,412	
	출자전환	27,590,320,000			(7,178,533,346)		20,411,786,654	
자기주식취득 및 처분		(365,624,025)		(4,675,203,980)		(5,040,828,005)		
2013.12.31 (기말자본)			38,614,590,000	657,724,596,443	(3,107,497,795)	13,958,039,398	(677,983,993,568)	29,205,734,478
2014.01.01 (기초자본)			38,614,590,000	657,724,596,443	(3,107,497,795)	13,958,039,398	(677,983,993,568)	29,205,734,478
자본의 변동	포괄손익	당기순이익(손실)					(107,679,648,201)	(107,679,648,201)
		매도가능금융자산평가손익			59,142,409			59,142,409
		해외사업장환산외환차이			239,750,717			239,750,717
		보험수리적손익					75,179,693	75,179,693
		총포괄손익			298,893,126		(107,604,468,508)	(107,305,575,382)
	신주인수권행사							
	무상감자	(19,205,175,000)	19,205,175,000					
	유상증자							
	주식발행비용 환급							
	출자전환	21,947,955,000			(10,716,235,655)		11,231,719,345	
자기주식취득 및 처분				(106,684,901)		(106,684,901)		
2014.12.31 (기말자본)			41,357,370,000	676,929,771,443	(2,808,604,669)	3,135,118,842	(785,588,462,076)	(66,974,806,460)

현금흐름표

제 61 기 2014.01.01 부터 2014.12.31 까지

제 60 기 2013.01.01 부터 2013.12.31 까지

제 59 기 2012.01.01 부터 2012.12.31 까지

(단위 : 원)

	제 61 기	제 60 기	제 59 기
영업활동현금흐름	1,850,081,828	12,828,524,683	(72,994,306,394)
당기순이익(손실)	(107,679,648,201)	(46,062,636,196)	(293,332,842,287)
비현금조정	72,006,915,794	29,845,301,114	264,456,663,653
퇴직급여	1,943,301,337	2,363,989,169	3,342,028,224
감가상각비	537,795,834	680,899,245	1,063,239,426
무형자산상각비	349,202,843	222,723,563	221,429,031
대손상각비		2,735,650,485	114,263,967,743
기타의대손상각비	1,826,176,429	5,506,095,082	83,926,791,243
외화환산손실	13,042,432	8,427,272	339,161,285
재고자산평가손실	2,137,570,072		
유형자산처분손실	109,812,431		751,449
무형자산처분손실	17,600,000		
매도가능금융자산손상차손	1,968,160,818	3,953,564,823	4,000,000,000
매도가능금융자산처분손실	15,715,612		59,222,493
관계기업투자주식손상차손			36,655,537,789
금융보증부채전입	209,005,578,051	56,340,706,618	
종속기업투자손상차손	11,597,269,804	5,456,430,613	
잡손실	499,471,576	3,319,069,554	
하자보수충당부채전입	747,136,725	747,136,725	1,699,399,163
기타충당부채전입	3,562,777,296	1,095,439,644	42,559,860,084
무형자산손상차손		655,244,447	1,455,283,195
유형자산처분이익		(2,789,955)	(798,000)
매도가능금융자산처분이익			(4,748,721,771)
관계기업투자처분이익	(3,248,973,618)		
외화환산이익	(7,620,472)	(16,553,008)	(1,859,452)
채무조정이익		(3,916,505,180)	(106,487,215,368)
파생금융자산평가이익	(179,834,538,364)	(63,947,687,300)	
대손충당금환입	(864,784,410)		
기타의대손충당금환입	(1,223,474,290)	(5,994,854,281)	
하자보수충당부채환입	(172,495,175)	(265,669,839)	(114,056,101)
기타충당부채의 환입	(1,227,535,124)		(2,064,601,410)
금융수익(이자수익)	(539,780,516)	(745,549,569)	(816,763,574)
금융비용	24,795,506,503	21,649,533,006	28,420,515,484
법인세비용			60,683,492,720
운전자본조정	37,556,045,087	29,501,842,191	(44,102,715,073)
매출채권및기타채권	(7,679,855,330)	16,666,661,061	11,274,084,619
기타유동자산	9,721,339,503	(1,805,096,277)	(2,690,127,204)

재고자산	(560,637,040)	(62,592,311)	7,462,354,313
미청구공사	42,003,528,477	2,678,283,728	11,348,441,243
장기성매출채권및기타비유동채권	(2,832,762,531)	(700,451,521)	3,561,166,758
장기성선급비용		43,016,121	620,762,281
매입채무및기타채무	6,639,557,805	19,324,088,715	(56,724,824,087)
선수금	(11,617,069,542)	5,204,949,217	3,664,011,456
초과청구공사	2,882,480,561	(5,457,747,991)	(4,328,016,946)
유동성하자보수충당부채	(154,409,349)	(351,793,784)	(1,544,666,465)
기타충당부채		(615,502,758)	(5,697,671,528)
해외사업환산손익	239,750,717	(4,381,890,775)	(4,935,797,688)
퇴직금의지급	(1,085,878,184)	(1,040,081,234)	(6,112,431,825)
법인세납부(환급)	(33,230,852)	(455,982,426)	(15,412,687)
투자활동현금흐름	4,904,431,182	4,159,470,159	3,110,396,531
단기금융자산의 취득	(2,117,056,213)	(40,917,000)	
단기금융자산의 처분			2,500,000,000
장기금융상품의 처분			5,500,000
단기대여금의 회수	1,956,047,840	10,462,025,108	
유형자산의 취득	(54,015,390)	(202,632,397)	(98,548,181)
유형자산의 처분	1,710,895	126,120,060	800,000
무형자산의 취득		(206,342,540)	(186,554,545)
무형자산의 처분	1,120,000,000	699,575,218	
매도가능금융자산의 취득	(957,901,546)	(7,415,575,000)	(620,929,750)
매도가능금융자산의 처분	1,189,646,797	1,411,183	698,943,947
관계기업투자의 처분	3,248,973,618		
이자수취	516,960,631	735,740,977	811,185,060
배당금수취	64,550	64,550	
재무활동현금흐름	(947,539,506)	(20,223,604,188)	1,489,487,781
유상증자			21,615,130,300
단기차입금의 증가		5,441,466,120	27,950,000,000
회생채무의 상환	(406,033,462)	(25,251,676,854)	
단기차입금의 상환			(6,329,549,076)
사채의 상환			(5,206,526,483)
신주인수권부채의상환			(7,990,916,678)
장기차입금의 상환			(17,176,717,461)
자기주식의 취득			(20,898,733)
주식발행비용환급		1,059,412	
이자지급	(541,506,044)	(414,452,866)	(11,351,034,088)
환율변동효과 반영전 현금및현금성자산의 순증가(감소)	5,806,973,504	(3,235,609,346)	(68,394,422,082)
현금및현금성자산에 대한 환율변동효과	(5,421,960)	8,125,736	170,642,319
현금및현금성자산의순증가(감소)	5,801,551,544	(3,227,483,610)	(68,223,779,763)
기초현금및현금성자산	15,294,362,695	18,521,846,305	86,745,626,068
기말현금및현금성자산	21,095,914,239	15,294,362,695	18,521,846,305

5. 재무제표 주석

1. 일반적 사항

남광토건주식회사(이하 "당사", 대표이사 최장식)는 토목과 건축공사를 주로 영위할 목적으로 1954년 8월 5일에 설립되었으며, 1976년 12월 28일에 한국거래소에 주식을 상장하였습니다. 한편, 당사는 1999년 3월 29일에 기업개선작업(Workout)대상에 선정되어 2002년 4월 10일에 졸업하였으나, 최근 건설경기 침체로 인한 유동성 위기로 인하여 2010년 7월 5일에 Workout 개시가 결정되었으며 2010년 10월 28일 채권금융기관협의회 주채권은행인 우리은행과 경영정상화계획 이행을 위한 약정을 체결하였습니다. 당사는 민간 도급공사 채권의 대규모 부실, 과도한 시행사 연대보증 및 대여금 증가에 따른 자금 부담, 워크아웃 절차 진행에 따른 수주 및 매출 감소 등으로 자금 사정이 급격하게 악화되어 재정적인 파탄상태에 이르게 되었고 이로 인해 2012년 8월 1일에 회생절차 개시신청을 하였으며, 2012년 12월 18일에 회생계획안 인가를 결정받았습니다.

당사는 보고기간말 현재 서울특별시 강동구 천호대로에 본사가 있고, 경기도 여주군 가남면에 철구공장을 운영중이며, 국내 및 베트남 등 해외현장에서 토목 및 건설공사를 진행 중에 있습니다.

당기말 현재 주요 주주현황은 다음과 같습니다.

주주명	소유주식수(주)	지분율
MERRILL LYNCH INTERNATIONAL	243,470	2.94%
김정수	105,000	1.27%
박남식	89,500	1.08%
고경식	70,000	0.85%
기타	7,763,504	93.86%
합 계	8,271,474	100.00%

당사의 재무제표는 2015년 3월 31일에 법원에 보고될 예정입니다. 채무자 회생 및 파산에 관한 법률 제260조에 의거 회생절차 진행 중에는 주주총회를 개최하지 아니하며, 주주는 의결권을 행사할 수 없어 제61기 정기주주총회는 개최하지 않고, 법원의 승인으로 갈음합니다.

2. 중요한 회계정책 및 재무제표 작성기준

2-1 재무제표 작성기준

당사의 재무제표는 '주식회사의 외부감사에 관한 법률'에 따라 제정된 한국채택국제회계기준에 따라 작성되었습니다.

재무제표는 공정가치로 평가된 금융자산·부채 등을 제외하고는 역사적원가를 기준으로 작성되었습니다. 본 재무제표는 원화로 표시되어 있으며, 다른 언급이 있는 경우를 제외하고는

원 단위로 표시되어 있습니다.

2-2 제·개정된 기준서의 적용

당사의 회계정책은 당기부터 시행되는 다음의 개정내용을 제외하고는 전기와 동일하게 적용되었습니다.

2-2-1 투자기업관련 기준서 - 기업회계기준서 제1110호, 제1112호 및 제1027호 (개정)

개정된 기준서들에는 기업회계기준서 제1110호에 따른 투자기업의 정의를 충족하는기업의 연결에 대한 면제규정을 포함하고 있습니다. 동 연결 면제규정에 따르면 투자기업은 종속기업을 당기손익인식금융자산으로 회계처리하여야 합니다. 당사는 기업회계기준서 제1110호에 따른 투자기업이 아니므로 동 개정이 당사에 미치는 영향은 없습니다.

2-2-2 기업회계기준서 제1032호 금융상품: 표시 (개정) - 금융자산과 금융부채의 상계

개정된 기준서에서는 '법적으로 집행가능한 상계권리를 현재 보유하고 있어야 한다'의 의미를 명확히 하고 청산소의 비동시 결제 구조가 상계의 조건을 충족하기 위한 요건을 명확히 하였습니다. 동 개정이 당사에 미치는 영향은 없습니다.

2-2-3 기업회계기준서 제1036호 자산손상 (개정) - 비금융자산의 회수가능액 공시

개정된 기준서는 기업회계기준서 제1036호에서 요구되는 공시사항에 대한 기업회계기준서 제1113호 제정으로 인한 의도하지 않은 결과를 제거하였습니다. 또한 동 기준서에서는 기중 손상차손이나 손상차손환입을 인식한 개별 자산이나 현금창출단위의 회수가능액에 대한 추가공시를 요구하고 있습니다. 동 개정이 당사에 미치는 영향은 없습니다.

2-2-4 기업회계기준서 제1039호 금융상품: 인식과 측정 (개정) - 파생상품의 경계와 위험회피회계의 계속

개정된 기준서는 위험회피수단으로 지정된 파생상품의 경계가 일정한 조건을 충족하는 경우 위험회피회계의 중단으로 보지 아니하도록 하는 규정을 포함하고 있습니다. 동 개정이 당사에 미치는 영향은 없습니다.

2-2-5 기업회계기준해석서 제2121호 부담금 (제정)

동 해석서에서는 법규에 명시된 부담금 납부를 유발하는 활동이 발생하였을 때 기업이 부담금부채를 인식하도록 명확히 하였습니다. 최소 임계치에 이르렀을 때 부담금을 납부해야 하는 의무가 유발되는 부담금의 경우 특정 최소 임계치에 도달하기 전까지 부채는 인식하지 않습니다. 동 개정이 당사에 미치는 영향은 없습니다.

2-3 중요한 회계정책

2-3-1 외화환산

당사는 재무제표를 기능통화이면서 보고통화인 원화로 표시하고 있습니다.

(1) 거래와 잔액

재무제표 작성에 있어서 기능통화 외의 통화로 이루어진 거래는 거래일의 환율을 적용하여 기록하고 있습니다.

화폐성 외화자산 및 부채는 보고기간말 현재의 기능통화 환율로 환산하고 있습니다. 이에 따라 발생하는 환산차이는 당기손익에 반영하고 있습니다. 다만, 해외사업장 순투자위험회피를 위한 항목에서 발생하는 환산차이는 해당 순투자의 처분시점까지 자본에 직접 반영하고 처분시점에 당기손익에 반영하고 있습니다. 관련 법인세효과 역시 동일하게 자본항목으로 처리하고 있습니다.

한편, 역사적원가로 측정하는 외화표시 비화폐성항목은 최초 거래발생일의 환율을, 공정가치로 측정하는 외화표시 비화폐성항목은 공정가치 측정일의 환율을 적용하여인식하고 있습니다.

(2) 해외사업장의 환산

해외사업장의 자산·부채는 보고기간말 현재 환율을, 손익계산서 항목은 당해연도 평균환율을 적용하여 원화로 환산하며, 이러한 환산에서 발생하는 외환차이는 자본의 별도 항목으로 인식하고 있습니다. 한편, 이러한 자본에 인식된 외환차이의 누계액은 해외사업장의 처분시점에 당기손익에 반영하고 있습니다.

해외사업장의 취득으로 발생하는 영업권과 자산·부채의 장부금액에 대한 공정가치조정액은 해외사업장의 자산·부채로 보아 마감환율로 환산하고 있습니다.

2-3-2 유형자산

유형자산은 취득원가에서 감가상각누계액과 손상차손누계액을 차감한 잔액으로 표시하고 있으며, 이러한 원가에는 자산의 인식요건을 충족한 대체원가 및 장기건설 프로젝트의 차입원가를 포함하고 있습니다. 유형자산의 주요 부분이 주기적으로 교체될 필요가 있는 경우 당사는 그 부분을 개별자산으로 인식하고 해당 내용연수동안 감가상각하고 있습니다. 또한, 종합검사원가와 같이 자산의 인식요건을 충족하는 경우에는 유형자산의 장부금액에 포함되어 있으며, 모든 수선 및 유지비용은 발생시점에 당기손익에 반영하고 있습니다. 유형자산의 경제적 사용이 종료된 후에 원상회복을 위하여 자산을 제거, 해체하거나, 부지를 복원하는 데 소요될 것으로 추정되는 비용이 총당부채의 인식요건을 충족하는 경우 그 지출의 현재가치를 유형자산의 취득원가에 포함하고 있습니다.

한편, 유형자산에 대한 감가상각비는 아래의 내용연수에 따라 정액법에 의하여 계상하고 있습니다.

구분	내용연수
건 물	12 ~ 60년
구 축 물	6 ~ 45년
기 계 장 치	4 ~ 10년

건 설 용 장 비	5 ~ 7년
차 량 운 반 구	4 ~ 5년
기 타 의 유 형 자 산	3 ~ 20년

유형자산은 처분하거나 사용 또는 처분을 통하여 미래경제적 효익이 기대되지 않을 경우 제거하고 있으며 이로 인하여 발생하는 순처분가액과 장부금액의 차이는 제거시점의 당기손익에 반영하고 있습니다.

당사는 매 회계연도말에 유형자산의 잔존가치, 내용연수 및 감가상각방법의 적정성을 검토하고 변경이 필요한 경우 전진적으로 적용하고 있습니다.

2-3-3 투자부동산

투자부동산은 관련 거래원가를 가산한 취득원가로 측정하고 있으며, 발생시점에 자산의 인식요건을 충족한 대체원가를 포함하고 있습니다. 다만, 일상적인 관리활동에서 발생하는 원가는 발생시점에 비용으로 인식하고 있습니다.

투자부동산은 경제적 내용연수에 따라 20년을 적용하여 정액법으로 상각하고 있습니다.

당사는 투자부동산을 처분하거나 사용을 통하여 더 이상 미래경제적효익을 얻을 수 없을 것으로 예상되는 경우 재무제표에서 제거하고 있으며 이로 인하여 발생하는 순처분금액과 장부금액의 차이는 제거시점의 당기손익에 반영하고 있습니다.

또한, 해당 자산의 사용목적이 변경된 경우에 한하여 투자부동산에서 다른 계정으로 대체하거나 다른 계정에서 투자부동산으로 대체하고 있습니다. 또한, 자가사용부동산(유형자산)이 투자부동산으로 대체되는 경우에는 사용목적이 변경된 시점까지 해당 부동산을 유형자산과 동일하게 회계처리하고 있습니다.

2-3-4 무형자산

당사는 개별적으로 취득한 무형자산은 취득원가로 계상하고 사업결합으로 취득하는 무형자산은 매수시점의 공정가치로 계상하며 최초취득 이후 상각누계액과 손상차손누계액을 직접 차감하여 표시하고 있습니다.

무형자산은 유한한 내용연수를 가진 무형자산과 비한정 내용연수를 가진 무형자산으로 구분되는 바, 유한한 내용연수를 가진 무형자산은 해당 내용연수에 걸쳐 상각하고손상징후가 파악되는 경우 손상여부를 검토하고 있습니다. 또한 내용연수와 상각방법은 매 회계연도말에 그 적정성을 검토하고 있으며, 예상 사용기간의 변경이나 경제적효익의 소비형태 변화 등으로 인하여 변경이 필요한 경우에는 추정의 변경으로 회계처리하고 있습니다. 무형자산상각비는 해당 무형자산의 기능과 일관된 비용항목으로 하여 당기손익에 반영하고 있습니다.

한편, 비한정 내용연수를 가진 무형자산은 상각하지 아니하되, 매년 개별적으로 또는현금창출단위에 포함하여 손상검사를 수행하고 있습니다. 또한 매년 해당 무형자산에 대하여 비한정 내용연수를 적용하는 것이 적절한 지를 검토하고 적절하지 않은 경우 전진적인 방법으로 유한한 내용연수로 변경하고 있습니다.

당사는 무형자산 제거시 순매각금액과 장부금액의 차이로 인한 손익은 제거시점의 당기손익에 반영하고 있습니다.

무형자산의 내용연수 및 상각방법은 다음과 같습니다.

구분	산업재산권	기타의무형자산	회원권
내용연수	5년	5년	비한정
상각방법	정액법	정액법	상각하지 아니함

2-3-5 종속기업 및 관계기업

당사의 재무제표는 기업회계기준서 제1027호에 따른 별도재무제표로서 지배기업 및 관계기업의 투자자가 투자자산을 피투자자의 보고된 성과와 순자산에 근거하지 않고 직접적인 지분 투자에 근거한 회계처리로 표시한 재무제표입니다. 당사는 종속기업 및 관계기업에 대한 투자자산을 기업회계기준서 제1027호에 따른 원가법에 따라 회계처리하고 있습니다. 종속기업 및 관계기업으로부터의 배당금은 배당을 받을 권리가 확정되는 시점에 당기손익으로 인식하고 있습니다.

2-3-6 재고자산

당사는 재고자산을 취득원가와 순실현가능가치 중 낮은 금액으로 평가하고 있습니다. 재고자산별 취득원가는 매입원가, 전환원가 및 재고자산을 현재의 장소에 현재의 상태로 이르게 하는데 발생한 기타원가를 포함하고 있습니다. 재고자산의 단위원가는 개별법(주택, 택지 및 상품) 및 선입선출법(재료)으로 결정하고 있으며, 가설재는 취득원가에서 사용 정도에 따라 계산된 일정률의 감모액을 차감한 가액으로 평가하고 있습니다.

한편, 순실현가능가치는 정상적인 영업과정의 예상 판매가격에서 예상되는 추가 완성원가와 판매비용을 차감한 금액으로 산정하고 있습니다.

2-3-7 비금융자산의 손상

당사는 매 보고기간말에 자산의 손상을 시사하는 징후가 존재하는지 검토하고 있습니다. 그러한 징후가 존재하는 경우 또는 매년 자산에 대한 손상검사가 요구되는 경우, 당사는 자산의 회수가능액을 추정하고 있습니다.

자산의 회수가능액은 자산 또는 현금창출단위의 순공정가치와 사용가치 중 큰 금액이며, 개별자산별로 결정하나 해당 개별자산의 현금유입이 다른 자산이나 자산집단의 현금유입과 거의 독립적으로 창출되지 않는 경우, 해당 개별자산이 속한 현금창출단위별로 결정됩니다. 자산의 장부금액이 회수가능액을 초과하는 경우, 자산은 손상된 것으로 보며 자산의 장부금액을 회수가능액으로 감소시키게 됩니다.

사용가치는 해당 자산의 기대 미래현금흐름의 추정치를 화폐의 시간가치와 해당 자산의 위험에 대한 시장의 평가를 반영한 세전할인율로 할인한 현재가치로 평가하고 있습니다. 순공

정가치는 공개시장에서 거래되는 종속기업들의 주가 또는 다른 이용가능한 공정가치 평가지표 등을 사용한 적절한 평가모델을 사용하여 결정하고 있습니다.

손상차손은 손상된 자산의 기능과 일관된 비용항목으로 하여 당기손익에 반영하고 있습니다

영업권을 제외한 자산에 대하여 매 보고기간말에 과거에 인식한 자산의 손상차손이 더 이상 존재하지 않거나 또는 감소하였다는 것을 시사하는 징후가 있는지 여부를 평가하며, 그러한 징후가 있는 경우 회수가능액을 추정하고 있습니다. 과거에 인식한 영업권을 제외한 자산의 손상차손은 직전 손상차손의 인식시점 이후 해당 자산의 회수가능액을 결정하는데 사용된 추정치에 변화가 있는 경우에 한하여 손상차손을 인식하지 않았을 경우의 자산의 장부금액의 상각 후 잔액을 한도로 장부금액을 회수가능액으로 증가시키고 이러한 손상차손환입은 당기손익에 반영하고 있습니다.

다음의 자산에 대하여는 자산손상검사에 있어 각각의 기준이 추가적으로 적용되고 있습니다

(1) 무형자산

당사는 비한정 내용연수를 가진 무형자산에 대하여 매년 12월 31일과 손상징후가 발생하였을 때 개별 자산별 또는 현금창출단위별로 손상검사를 수행하고 있습니다.

2-3-8 현금및현금성자산

재무상태표상의 현금및현금성자산은 보통예금과 소액현금 및 취득 당시 만기가 3개월 이내인 단기성 예금으로 구성되어 있습니다.

2-3-9 금융상품: 최초인식과 후속측정

(1) 금융자산

1) 최초인식 및 측정

당사는 기업회계기준서 제1039호의 적용대상인 금융자산을 당기손익인식금융자산, 대여금 및 수취채권, 만기보유금융자산, 매도가능금융자산 또는 효과적인 위험회피수단으로 지정된 파생상품으로 적절하게 분류하고 있습니다. 당사는 최초 인식시 금융자산을 분류하고 있습니다.

금융자산은 최초 인식시 공정가치로 측정하며, 당기손익인식금융자산이 아닌 경우 당해 금융자산의 취득과 직접 관련되는 거래원가를 최초 인식시 공정가치에 가산하고 있습니다.

금융자산의 정형화된 매입 또는 매도는 해당 금융자산을 매입 또는 매도하기로 약정한 거래일자에 인식되고 있습니다. 정형화된 매입 또는 매도란 관련 시장규정이나 관행에 의하여 일반적으로 설정한 기간 내에 금융상품을 인도하는 계약조건에 따라 금융자산을 매입하거나 매도하는 것을 의미합니다.

당사의 주요 금융자산은 현금과 단기금융자산, 매출채권 및 기타채권, 그리고 시장성 및 비시장성 금융상품으로 구성되어 있습니다.

① 당기손익인식금융자산

당기손익인식금융자산은 단기매매금융자산과 최초 인식시 당기손익인식금융자산으로 지정된 금융자산을 포함하고 있습니다. 단기간 내 매각을 목적으로 취득한 금융자산은 단기매매금융자산으로 분류하고 있으며, 주계약과 분리하여 회계처리하는 내재파생상품을 포함한 모든 파생상품은 해당 파생상품이 효과적인 위험회피수단으로 지정되지 않는 한 단기매매금융자산으로 분류하고 있습니다. 또한, 당기손익인식금융자산은 재무상태표에 공정가치로 표시하고 있으며 발생하는 손익은 당기손익에 반영하고 있습니다.

당사가 최초인식시 당기손익인식금융자산으로 지정한 금융상품은 없습니다.

당사는 매매목적으로 보유하고 있는 당기손익인식금융자산에 대해 가까운 시일 내에 매각할 의도가 여전히 적절한지 평가하고 있습니다. 시장의 비활성화로 거래가 불가능하고, 예측가능한 미래에 경영진의 매각 의도가 중요하게 변경될 경우 드문 상황의 경우에만 당사는 동 금융상품을 자산의 성격에 따라 대여금 및 수취채권, 매도가능금융자산 또는 만기보유금융자산으로 재분류할 수 있습니다. 이러한 평가는 공정가치선택권으로 당기손익인식대상으로 지정된 금융자산에는 영향을 주지 않습니다.

주계약에 내재된 파생상품은 그 경제적 특징과 위험이 주계약에 밀접하게 관련되어있지 않고 주계약이 매매목적이거나 당기손익인식대상으로 지정되지 않은 경우 별도의 파생상품으로 회계처리하고 공정가치로 계상하고 있습니다. 내재파생상품은 공정가치로 평가하며 공정가치의 변동은 당기손익으로 인식하고 있습니다. 현금흐름의 중요한 변동을 가져오는 계약조건의 변경이 있는 경우에만 재검토를 하고 있습니다.

② 대여금 및 수취채권

대여금 및 수취채권은 지급금액이 확정되었거나 결정가능하며 활성시장에서 가격이 공시되지 않는 비파생금융자산으로서 최초 인식후에는 유효이자율법을 사용하여 상각후원가를 측정 한 후 손상차손누계액을 차감하여 장부에 인식하고 있습니다. 상각후원가는 취득시의 할인이나 할증과 유효이자율의 일부분인 지급하거나 수취하는 수수료를 고려하여 계산됩니다. 유효이자율에 의한 상각은 손익계산서에 금융수익으로 계상하며, 손상차손은 손익계산서에 금융원가로 계상하고 있습니다.

③ 만기보유금융자산

당사는 만기가 고정되었고 지급금액이 확정되었거나 결정가능한 비파생금융자산으로서 만기까지 보유할 적극적인 의도와 능력이 있는 경우의 금융자산을 만기보유금융자산으로 분류하고 있습니다. 만기보유금융자산은 최초 인식후에는 유효이자율법을 사용하여 상각후원가를 측정 한 후 손상차손누계액을 차감한 가액으로 계상하고 있습니다. 상각후원가는 취득시의 할인이나 할증과 유효이자율의 일부분인 지급하거나 수취하는 수수료를 고려하여 계산됩니다.

유효이자율에 의한 상각은 손익계산서에 금융수익으로 계상하며, 손상차손은 손익계산서의

금융원가로 계상하고 있습니다. 보고기간말 현재 당사는 만기보유금융자산을 보유하고 있지 않습니다.

④ 매도가능금융자산

매도가능금융자산은 지분증권과 채무증권을 포함하고 있습니다. 지분증권은 당기손익인식 금융자산으로 분류되지 않거나 지정되지 않은 경우 매도가능금융자산으로 분류하고 있습니다. 채무증권의 경우 정해져 있지 않은 기간 동안에 보유할 의도가 있고 시장상황 변동 및 유동성으로 인해 매각할 수 있는 경우 매도가능금융자산으로 분류하고 있습니다.

매도가능금융자산은 최초인식후 공정가치로 평가하고 이에 따른 미실현 평가손익은 기타포괄손익에 반영하며 해당 자산이 제거되거나 또는 손상차손을 인식하는 시점에누적 평가손익을 당기손익에 반영하고 있습니다.

당사는 매도가능금융자산의 보유능력 및 단기간 내 매각의도를 평가합니다. 시장의 비활성화로 거래가 불가능하고 예측가능한 미래에 경영진의 매각의도가 중요하게 변경될 경우, 당사는 드문 상황의 경우에 금융자산을 재분류할 수 있습니다. 대여금 및수취채권의 정의를 충족하였을 금융자산으로서 매도가능금융자산으로 분류된 경우, 기업이 예측가능한 미래기간 동안 또는 만기까지 보유할 의도와 능력이 있다면 매도가능금융자산의 범주에서 대여금 및 수취채권의 범주로 재분류할 수 있습니다. 만기까지 보유할 의도와 능력이 있는 경우에 만기보유금융자산으로 재분류할 수 있습니다. 매도가능금융자산의 범주에서 다른 범주로 재분류된 금융자산의 경우 기인식된 기타포괄손익을 당해 금융자산의 잔여기간에 걸쳐 유효이자율법으로 상각하여 당기손익으로 인식한다. 기대현금흐름과 새로운 상각후원가의 차이 또한 당해 금융자산의 잔여기간에 걸쳐 유효이자율법을 사용하여 상각하고 있습니다.

2) 제거

금융자산 또는 금융자산의 일부분 또는 유사한 금융자산 집합의 일부분은 다음의 경우에 제거됩니다.

- 금융자산의 현금흐름에 대한 계약상 권리가 소멸한 경우
- 금융자산의 현금흐름을 수취할 계약상 권리를 양도하였거나 당해 현금흐름을 제3자에게 중요한 지체없이 지급할 계약상 의무를 부담하고 있는 경우로서 해당 자산의 소유에 따른 위험과 보상의 대부분을 이전하였거나 해당 자산의 소유에 따른 위험과 보상의 대부분을 보유하지도 않고 이전하지도 아니하였으나 자산에 대한 통제권을 이전한 경우

당사는 금융자산의 현금흐름에 대한 권리는 양도하였으나, 해당 자산의 소유에 따른 위험과 보상의 대부분을 보유하지도 않고 이전하지도 않으며 해당 자산을 통제하고 있는 경우, 해당 자산에 대하여 지속적으로 관여하는 정도까지 자산을 인식하고 있습니다. 양도된 자산에 대한 보증을 제공하는 형태로 지속적 관여가 이루어지는 경우 지속적 관여의 정도는 해당 자산의 최초 장부금액과 수취한 대가 중 상환을 요구받을수 있는 최대금액 중 작은 금액으로 측정하고 있습니다.

이러한 경우 당사는 관련 부채 또한 인식합니다. 양도된 자산 및 관련 부채는 금융자산을 제거하고 양도함으로써 발생하거나 보유하게 된 권리와 의무를 각각 고려하여 측정합니다.

(2) 금융자산의 손상

당사는 금융자산 또는 금융자산의 집합의 손상 발생에 대한 객관적인 증거가 있는지를 매 보고기간말에 평가하고 있습니다. 최초인식 후 하나 이상의 사건(이하 '손상사건')이 발생한 결과 손상되었다는 객관적인 증거가 있으며, 그 손상사건이 신뢰성 있게 추정할 수 있는 금융자산 또는 금융자산 집합의 추정미래현금흐름에 영향을 미친 경우에만, 당해 금융자산 또는 금융자산의 집합은 손상된 것입니다. 손상되었다는 객관적인 증거에는 다음의 손상사건에 대한 관측가능한 자료가 포함됩니다.

- 금융자산의 발행자나 지급의무자의 유의적인 재무적 어려움
- 이차지급이나 원금상환의 불이행이나 지연과 같은 계약 위반
- 차입자의 파산이나 기타 재무구조조정의 가능성이 높은 상태가 됨
- 금융자산의 집합에 포함된 자산에 대한 채무불이행과 상관관계가 있는 국가나 지역의 경제상황 변화 등과 같이 최초인식 후 추정미래현금흐름에 측정가능한 감소가 있다는 것을 시사하는 관측가능한 자료

1) 상각후원가를 장부금액으로 하는 금융자산

당사는 상각후원가를 장부금액으로 하는 금융자산에 대하여 개별적으로 유의적인 금융자산의 경우 우선적으로 손상발생의 객관적인 증거가 있는지를 개별적으로 검토하며, 개별적으로 유의적이지 않은 금융자산의 경우 개별적으로 또는 집합적으로 검토하고 있습니다. 개별적으로 검토한 금융자산에 손상발생의 객관적인 증거가 없다면, 그 금융자산의 유의성에 관계없이 유사한 신용위험의 특성을 가진 금융자산의 집합에 포함하여 집합적으로 손상여부를 검토합니다. 개별적으로 손상검토를 하여 손상차손을 인식하거나 기존 손상차손을 계속 인식하는 경우, 해당 자산은 집합적인 손상검토에 포함하지 않습니다.

손상이 발생하였다는 객관적 증거가 있는 경우, 손상차손은 당해 자산의 장부금액과 최초의 유효이자율(최초인식시점에 계산된 유효이자율)로 할인한 추정미래현금흐름의 현재가치의 차이로 측정합니다. 이 경우 아직 발생하지 아니한 미래의 대손은 미래예상현금흐름에 포함하지 않습니다. 변동금리부 대여금의 경우 손상차손을 측정하기 위한 할인율은 현행 유효이자율을 적용하고 있습니다.

자산의 장부금액은 충당금 계정을 사용하여 차감표시하고 손상차손은 당기손익으로 인식하고 있습니다. 금융자산이나 유사한 금융자산의 집합이 손상차손으로 감액되면, 그 후의 이자수익은 손상차손을 측정할 목적으로 미래현금흐름을 할인하는 데 사용한 이자율을 사용하여 인식하고 있습니다. 대여금 및 수취채권과 이와 관련된 충당금은 미래에 회복가능성이 없는 경우 장부에서 제거하고 있습니다.

후속기간 중 손상차손의 금액이 감소 또는 증가하고 그 감소 또는 증가가 손상을 인식한 후에 발생한 사건과 객관적으로 관련된 경우에는 이미 인식한 손상차손금액을 손상충당금을 조정함으로써 환입 또는 추가인식하고 있습니다. 상각된 대여금 및 수취채권 등이 회수되는 경우에는 관련 손상차손을 차감처리하고 있습니다.

2) 매도가능금융자산

당사는 매도가능금융자산에 대하여 손상 발생에 대한 객관적인 증거가 있는지를 매 보고기

간말에 평가하고 있습니다.

매도가능금융자산으로 분류하는 지분상품의 경우 공정가치가 원가 이하로 유의적으로 또는 지속적으로 하락하는 경우는 손상이 발생하였다는 객관적인 증거가 됩니다. 공정가치 감소액을 기타포괄손익으로 인식하는 매도가능금융자산에 대하여 손상발생의 객관적인 증거가 있는 경우 기타포괄손익으로 인식한 누적손실은 이전 기간에 이미 당기손익으로 인식한 당해 금융자산의 손상차손을 차감한 금액을 기타포괄손익에서 당기손익으로 재분류하고 있습니다. 매도가능지분상품에 대하여 당기손익으로 인식한 손상차손은 당기손익으로 환입하지 아니하며 손상인식 후 공정가치 증가금액은 기타포괄손익으로 인식하고 있습니다.

매도가능금융자산으로 분류하는 채무상품의 경우 손상은 상각후원가를 장부금액으로 하는 금융자산과 동일한 기준으로 평가되고 있습니다. 다만, 손상으로 인식된 금액은 공정가치가 취득원가에 미달하는 금액에서 이전 기간에 이미 당기손익으로 인식한 당해 금융자산의 손상차손을 차감한 금액입니다. 그 후의 이자수익은 손상차손을 측정할 목적으로 미래현금흐름을 할인하는 데 사용한 이자율을 사용하여 인식하고 있습니다. 후속기간에 매도가능채무상품의 공정가치가 증가하고 그 증가가 손상차손을 인식한 후에 발생한 사건과 객관적으로 관련된 경우에는 환입하여 당기손익으로 인식하고 있습니다.

(3) 금융부채

1) 최초인식 및 측정

기업회계기준서 제1039호의 범위에 해당되는 금융부채는 최초인식시 당기손익인식금융부채, 차입금 또는 효과적인 위험회피수단으로 지정된 파생상품으로 분류되고 있습니다.

금융부채는 최초인식시 공정가치로 측정하며, 차입금의 경우 관련된 거래원가를 공정가치에서 차감하고 있습니다. 당사의 주요 금융부채는 매입채무 및 기타채무, 회생채무 및 금융보증부채가 있습니다.

2) 후속측정

금융부채의 후속측정은 금융부채의 분류에 따라 상이합니다.

① 당기손익인식금융부채

당기손익인식금융부채는 단기매매금융부채와 최초 인식시 당기손익인식금융부채로지정된 금융부채를 포함하고 있습니다. 단기간 내에 매각할 목적으로 취득하는 금융부채나 내재파생상품을 포함한 파생상품이 기업회계기준서 제1039호에 의한 효과적인 위험회피수단으로 지정되지 않은 경우에는 단기매매금융부채로 분류하고 있으며, 단기매매금융부채의 평가손익은 당기손익에 반영됩니다. 당사는 최초 인식시 당기손익인식금융부채로 지정한 금융부채는 보유하고 있지 않습니다.

② 이자부차입금

최초 인식 후 이자부차입금은 유효이자율법을 이용한 상각후원가로 측정되며 관련 평가손익은 차입금이 제거되는 시점 또는 유효이자율법에 의한 상각절차를 통하여 당기손익에 반영

하고 있습니다. 상각후원가는 취득시의 할인이나 할증과 유효이자율의 일부인 지급되거나 수취된 수수료를 고려하여 계상됩니다. 유효이자율에 의한 상각은 손익계산서에 금융원가로 계상하고 있습니다.

③ 금융보증부채

당사는 발행한 금융보증계약은 채무상품의 최초 계약조건이나 변경된 계약조건에 따라 지급일에 특정 채무자의 지급불능에 따라 채권자가 입은 손실을 보상하기 위해 당사가 특정금액을 지급하여야 하는 계약입니다. 금융보증계약은 그 발행과 직접 관련된 거래비용을 차감한 공정가치를 금융부채로 최초인식하고 있습니다. 최초인식후 금융보증부채는 보고기간말 현재 존재하는 의무를 청산하기 위해 필요한 비용의 추정치와 최초 인식액 중 큰 금액으로 측정됩니다.

④ 제거

금융부채는 그 계약상 의무가 이행되거나 취소되거나 만료된 경우 제거됩니다. 기존금융부채가 동일대여자로부터의 다른 계약조건에 다른 금융부채로 대체되거나 기존금융부채의 계약조건이 실질적으로 변경되는 경우, 이러한 대체 또는 변경은 기존부채의 제거 및 신규부채의 인식으로 처리되며 장부금액과 지급한 대가의 차이는 당기손익에 반영됩니다.

(4) 파생상품

파생상품은 최초 인식시 계약일의 공정가치로 측정하며, 후속적으로 매 보고기간 말의 공정가치로 측정하고 있습니다.

내재파생상품은 주계약의 경제적 특성 및 위험도와 밀접한 관련성이 없고 내재파생상품과 동일한 조건의 별도의 상품이 파생상품의 정의를 충족하는 경우, 복합금융상품이 당기손익 인식항목이 아니라면 내재파생상품을 주계약과 분리하여 별도로 회계처리하고 있습니다. 주계약과 분리한 내재파생상품의 공정가치 변동은 당기손익으로 인식하고 있습니다.

(5) 상계

인식한 자산과 부채에 대해 법적으로 집행가능한 상계권리를 현재 보유하고 있고 순액으로 결제하거나, 자산을 회수하는 동시에 부채를 결제할 의도를 가지고 있는 경우에는 금융자산과 금융부채를 상계하고 재무상태표에 순액으로 표시하고 있습니다.

(6) 금융상품의 공정가치

활성시장에서 거래되는 금융상품의 공정가치는 보고기간말 현재 공시되는 시장가격입니다. 보유자산이나 발행할 부채의 공시되는 적절한 시장가격은 일반적으로 현행 매입호가이고, 취득할 자산이나 보유부채의 공시되는 적절한 시장가격은 매도호가입니다.

활성시장에서 거래되지 않는 금융상품의 공정가치는 평가기법을 사용하여 결정하고 있습니다. 평가기법은 합리적인 판단력과 거래의사가 있는 독립된 당사자 사이의 최근 거래를 사용하는 방법, 실질적으로 동일한 다른 금융상품의 현행 공정가치를 이용할 수 있다면 이를 참조하는 방법, 현금흐름할인방법과 옵션가격결정모형을 포함하고 있습니다. 금융상품 공정가

치 분석 및 평가방법에 대한 상세내역은 주석 36에 기술되어 있습니다.

2-3-10 충당부채와 우발부채

당사는 과거사건의 결과로 현재의무(법적의무 또는 의제의무)가 존재하고, 당해 의무를 이행하기 위하여 경제적효익을 갖는 자원이 유출될 가능성이 높으며, 당해 의무의이행에 소요되는 금액을 신뢰성 있게 추정할 수 있는 경우에 충당부채를 인식하고 있습니다. 충당부채를 결제하기 위하여 필요한 지출액의 일부 또는 전부를 제3자가 변제할 것이 예상되는 경우 당사가 의무를 이행한다면 변제를 받을 것이 거의 확실하게되는 때에 한하여 변제금액을 인식하고 별도의 자산으로 회계처리하고 있습니다. 충당부채와 관련하여 포괄손익계산서에 인식되는 비용은 제3자의 변제와 관련하여 인식한 금액과 상계하여 표시하고 있습니다.

하자보수 관련 비용에 대한 충당부채는 용역을 제공한 시점에 과거 경험에 근거하여 인식하고 있습니다. 하자보수 관련 비용의 추정은 매년 조정하고 있습니다.

2-3-11 수익인식

(1) 건설계약 수익

건설계약의 결과를 신뢰성 있게 추정할 수 있는 경우, 건설계약과 관련한 계약수익과계약원가는 보고기간말 현재 계약활동의 진행률을 기준으로 각각 수익과 비용으로 인식하고 있습니다. 건설계약의 결과를 신뢰성있게 추정할 수 없는 경우, 수익은 회수가가능성이 높은 발생한 계약원가의 범위 내에서만 인식하고 계약원가는 발생한 기간의 비용으로 인식하고 있습니다. 총계약원가가 총계약수익을 초과할 가능성이 높아 건설계약에 손실이 예상되는 경우에는, 예상되는 손실을 즉시 비용으로 인식하고 있습니다.

(2) 상품판매 수익

상품의 판매로 인한 수익은 상품의 소유에 따른 유의적인 위험과 보상이 구매자에게 이전되는 시점 즉, 일반적으로 상품의 인도시점에 인식하고 있습니다.

(3) 이자수익

상각후원가로 측정되는 모든 금융상품 및 매도가능금융자산에서 발생하는 이자의 경우, 유효이자율법에 의하여 이자수익 또는 이자비용을 인식하고 있습니다. 유효이자율은 금융상품의 기대존속기간이나 적절하다면 더 짧은 기간에 예상되는 미래 현금유출과 유입의 현재가치를 금융자산 또는 금융부채의 순장부금액과 정확히 일치시키는 이자율입니다. 이자수익은 손익계산서상 금융수익에 포함되어 있습니다.

(4) 배당금수익

당사는 배당금을 지급받을 권리가 확정되는 시점에 수익을 인식하고 있습니다.

2-3-12 조인트벤처(공동도급공사)

당사는 공동지배사업 투자지분에 대하여 당사가 지배하는 자산, 발생시킨 부채 및 비용과 조

인트벤처의 수익 중 당사의 지분해당액을 재무제표에 인식하고 있습니다. 따라서, 당사는 공동도급공사를 수행하는 경우에 당사의 지분율에 따라 계약수익을 인식하고 있습니다.

2-3-13 차입원가

의도된 용도로 사용하거나 판매가능한 상태에 이르게 하는 데 상당한 기간을 필요로 하는 자산의 취득, 건설 또는 생산과 직접 관련된 차입원가는 당해 자산 원가의 일부로 자본화하고 있으며, 당사의 자본화대상 적격자산은 계약활동 전반에 귀속될 수 있는 공통원가로서 특정 계약에 배분할 수 있는 원가인 건설간접원가입니다. 기타 차입원가는 발생시 비용으로 계상하고 있습니다. 차입원가는 이자금의 차입과 관련되어 발생한 이자와 기타 원가로 구성되어 있습니다.

당사는 2010년 1월 1일 이후 건설이 개시된 적격자산에 대해 이자비용을 자본화하고있으며 그 이전 건설이 개시된 자산과 관련하여 발생한 차입원가는 비용처리하였습니다.

2-3-14 퇴직급여

당사는 확정급여퇴직금제도를 운영하고 있는 바, 확정급여제도의 급여원가는 예측단위적립 방식을 이용하여 결정됩니다. 보험수리적손익은 기타포괄손익으로 인식하고 있으며, 발생 즉시 이익잉여금으로 인식하고 그 후의 기간에 당기손익으로 재분류하지 아니하고 있습니다.

제도 개정, 축소 또는 정산이 발생하는 경우, 과거근무원가 또는 정산으로 인한 손익은 당기 손익으로 인식됩니다.

퇴직급여자산 또는 부채는 확정급여채무의 현재가치에서 관련 확정급여채무를 결제하는데 사용할 수 있는 사외적립자산의 공정가치를차감하여 산정합니다. 사외적립자산은 장기종업원급여기금이 보유하고 있는 자산 또는 적격보험계약으로 구성됩니다.사외적립자산은 당사의 채권자에게 이용가능하지 않으며 당사에게 직접 지급될 수 없습니다. 공정가치는 시장가격정보에 근거하며 상장된 유가증권의 경우 공표된 매입호가입니다. 확정급여자산은 제도로 부터 환급받거나 미래기여금이 절감되는 방식으로 이용가능한 경제적효익의 현재가치의 합계액으로 제한됩니다.

2-3-15 법인세

(1) 당기법인세

당기 및 과거기간의 당기법인세부채(자산)는 보고기간말까지 제정되었거나 실질적으로 제정된 세율(및 세법)을 사용하여, 과세당국에 납부할(과세당국으로부터 환급받을) 것으로 예상되는 금액으로 측정하고 있습니다.

자본에 직접 반영되는 항목과 관련된 당기 법인세는 자본에 반영되며 손익계산서에 반영되지 않고 있습니다. 경영진은 주기적으로 관련 세법 규정의 해석과 관련해서 법인세 환급액에 대한 회수가능성을 평가하여 필요한 경우 충당금을 설정하고 있습니다.

(2) 이연법인세

당사는 자산 및 부채의 재무보고목적상 장부금액과 세무기준액의 차이인 일시적차이에 대하여 이연법인세자산과 이연법인세부채를 인식하고 있습니다.

당사는 다음의 경우를 제외하고 모든 가산할 일시적차이에 대하여 이연법인세부채를 인식하고 있습니다.

- 영업권을 최초로 인식할 때 이연법인세부채가 발생하는 경우
- 자산 또는 부채를 최초로 인식하는 거래로서 사업결합거래가 아니고 거래 당시 회계이익이나 과세소득에 영향을 미치지 아니하는 거래에서 이연법인세부채가 발생하는 경우
- 종속기업, 관계기업 및 조인트벤처에 대한 투자지분과 관련한 가산할 일시적차이로서 동일시적차이의 소멸시점을 통제할 수 있고 예측가능한 미래에 일시적차이가 소멸하지 않을 가능성이 높은 경우

또한, 다음의 경우를 제외하고는 차감할 일시적차이, 미사용세액공제와 세무상결손금이 사용될 수 있는 과세소득의 발생가능성이 높은 경우 이연법인세자산을 인식하고 있습니다.

- 자산 또는 부채를 최초로 인식하는 거래로서 사업결합거래가 아니고 거래 당시 회계이익이나 과세소득에 영향을 미치지 아니하는 거래에서 이연법인세자산이 발생하는 경우
- 종속기업, 관계기업 및 조인트벤처에 대한 투자지분과 관련한 차감할 일시적차이로서 동일시적차이가 예측가능한 미래에 소멸할 가능성이 높지 않거나 동일시적차이가 사용될 수 있는 과세소득이 발생할 가능성이 높지 않은 경우

이연법인세자산의 장부금액은 매 보고기간말에 검토하며, 이연법인세자산의 일부 또는 전부에 대한 혜택이 사용되기에 충분한 과세소득이 발생할 가능성이 더 이상 높지않다면 이연법인세자산의 장부금액을 감액시키고 있습니다. 한편, 감액된 금액은 사용되기에 충분한 과세소득이 발생할 가능성이 높아지면 그 범위 내에서 다시 환입하고 있습니다. 또한, 매 보고기간말마다 인식되지 않은 이연법인세자산에 대하여 재검토하여, 미래과세소득에 의해 이연법인세자산이 회수될 가능성이 높아진 범위까지 과거 인식되지 않은 이연법인세자산을 인식하고 있습니다.

이연법인세자산 및 부채는 보고기간말까지 제정되었거나 실질적으로 제정된 세율(및세법)에 근거하여 당해 자산이 실현되거나 부채가 결제될 회계기간에 적용될 것으로 기대되는 세율을 사용하여 측정하고 있습니다.

당기손익 이외로 인식되는 항목과 관련된 당기법인세와 이연법인세는 당기손익 이외의 항목으로 인식하고 있습니다. 이연법인세 항목은 해당 거래에 따라서 기타포괄손익으로 인식하거나 자본에 직접 반영하고 있습니다.

당기법인세자산과 당기법인세부채를 상계할 수 있는 법적으로 집행가능한 권리를 가지고 있고, 이연법인세자산과 이연법인세부채가 동일한 과세대상기업과 동일한 과세당국과 관련이 있는 경우에만 이연법인세자산과 이연법인세부채를 상계하여 표시하고 있습니다.

2-3-16 회생계획인가에 따른 채권·채무조정

당사가 채무를 변제하기 위하여 채권자에게 지분증권을 발행하는 경우(이하 '출자전환')에는 지분증권의 공정가치와 채무의 장부금액과의 차이를 채무조정이익으로 인식하고 있습니다. 출자전환을 합의하였으나 출자전환이 즉시 이행되지 않는 경우에는 조정대상채무를 기타자

본항목의 '출자전환채무'로 처리하고 있으며, 전환으로 인하여 발행될 주식의 공정가치와 조정대상채무의 장부금액과의 차이는 채무조정이익으로 인식하고 있습니다.

2-4 공표되었으나 아직 시행되지 않은 회계기준

공표되었으나 아직 시행되지 않아 당사가 채택하지 않은 한국채택국제회계기준의 기준서 및 해석서의 제·개정 내역은 다음과 같습니다.

2-4-1 기업회계기준서 제1019호 '종업원급여'

확정급여형 퇴직급여제도를 운영하는 기업이 종업원 또는 제3자로부터 기여금을 납입받는 경우에 관련된 근무용역이 제공되는 기간의 근무원가에서 기여금을 차감하는방법을 선택가능하도록 기준서를 개정하였습니다. 동 기준서는 2014년 7월 1일 이후개시하는 회계연도부터 의무 적용됩니다.

2-4-2 기업회계기준서 제1027호 '별도재무제표'

별도재무제표상 종속기업, 관계기업, 공동기업 투자에 대하여 원가법 또는 기업회계기준서 제 1039 호에 따른 회계처리뿐만 아니라 지분법을 선택하여 회계처리할 수 있도록 기준서를 개정하였습니다. 동 기준서는 2016년 1월 1일 이후 개시하는 회계연도부터 의무 적용됩니다.

2-4-3 기업회계기준서 제1016호 '유형자산'과 제1038호 '무형자산'

유형자산에 허용되는 감가상각방법과 무형자산에 허용되는 상각방법을 명확히 하고 수익에 기초한 감가상각 또는 상각을 금지 또는 제한하도록 기준서를 개정하였습니다. 동 기준서는 2016년 1월 1일 이후 개시하는 회계연도부터 전진적으로 의무 적용됩니다.

2-4-4 기업회계기준서 제1114호 '규제이연계정'

기업이 고객에게 재화나 용역을 요율규제 대상인 가격이나 요율로 공급하는 경우에 발생하는 규제이연계정잔액에 대한 재무보고 요구사항을 정하도록 기준서를 제정하였습니다. 동 기준서는 2016년 1월 1일 이후 개시하는 회계연도부터 의무 적용됩니다.

당사는 상기에 열거된 기준서와 해석서의 최초적용이 최초적용연도에 당사의 재무제표에 미치는 영향은 중요하지 않을 것으로 예상하고 있습니다.

3. 중요한 회계적 판단, 추정 및 가정

당사의 경영자는 재무제표 작성시 수익, 비용, 자산 및 부채에 대한 보고금액과 우발부채에 대한 주식공시 사항에 영향을 미칠 수 있는 판단, 추정 및 가정을 하여야 합니다. 그러나, 이러한 추정 및 가정의 불확실성은 향후 영향을 받을 자산 및 부채의 장부금액에 중요한 조정을 유발할 수 있습니다.

다음 회계연도내에 자산과 부채의 장부금액에 중요한 조정을 유발할 수 있는 중요한 위험을 내포한 보고기간말 현재의 미래에 대한 중요한 가정 및 추정의 불확실성에 대한 기타 주요

원천은 다음과 같습니다. 가정 및 추정은 재무제표를 작성하는 시점에 입수가 가능한 변수에 근거하고 있습니다. 현재의 상황과 미래에 대한 가정은 시장의 변화나 당사의 통제에서 벗어난 상황으로 인해 변화할 수 있습니다. 그러한 변화가 발생시 이를 가정에 반영하고 있습니다.

3-1 비금융자산의 손상

당사는 매 보고기간말에 모든 비금융자산에 대하여 손상징후의 존재 여부를 평가합니다. 영업권과 비한정 내용연수의 무형자산에 대해서는 매년 또는 손상징후가 있는 경우에 손상검사를 수행합니다. 기타 비금융자산에 대해서는 장부금액이 회수가 가능하지 않을 것이라는 징후가 있을 때 손상검사를 수행합니다.

사용가치를 계산하기 위하여 경영자는 해당자산이나 현금창출단위로부터 발생하는 미래기대 현금흐름을 추정하고 동 미래기대 현금흐름의 현재가치를 계산하기 위한 적절한 할인율을 선택하여야 합니다.

3-2 이연법인세자산

세무상결손금이 사용될 수 있는 미래과세소득의 발생가능성이 높은 경우 그 범위 안에서 미사용 세무상결손금과 세무상 이월세액공제에 대하여 이연법인세자산을 인식합니다. 당사의 경영자는 향후 세금전략과 세무이익의 발생시기 및 수준에 근거하여 인식가능한 이연법인세자산 금액을 결정하기 위하여 주요한 판단을 수행합니다.

당기말 현재 당사는 향후 회계연도에 소멸되는 일시적차이의 규모, 미래 과세소득의 규모 및 당사의 조세정책 등을 종합적으로 고려하여 차감할 일시적차이, 세무상결손금 및 이월세액공제 등이 활용될 수 있는 가능성이 불확실한 것으로 판단하여 이연법인세자산을 인식하지 아니하였습니다.

3-3 퇴직급여제도

확정급여퇴직금제도의 현재가치는 보험수리적 평가방법을 통해 결정됩니다. 보험수리적 평가방법의 적용을 위해서는 다양한 가정을 세우는 것이 필요합니다. 이러한 가정의 설정은 할인율, 미래임금상승률, 사망률 및 미래연금상승률의 결정 등을 포함합니다. 평가방법의 복잡성과 기본가정 및 장기적인 성격으로 인해 확정급여채무는 이러한 가정들에 따라 민감하게 변동됩니다. 모든 가정은 매 보고기간말마다 검토됩니다.

3-4 금융상품의 공정가치

활성시장이 없는 금융상품의 공정가치는 현금흐름할인법을 포함한 평가기법을 적용하여 산정하였습니다. 이러한 평가기법에 사용된 입력요소에 관측가능한 시장의 정보를 이용할 수 없는 경우, 공정가치의 산정에 상당한 추정이 요구됩니다. 이러한 판단에는 유동성위험, 신용위험, 변동성등에 대한 입력변수의 고려가 포함됩니다. 이러한 요소들에 대한 변화는 금융상품의 공정가치에 영향을 줄 수 있습니다.

4. 유형자산

4-1 당기말과 전기말 현재 당사의 유형자산의 장부금액은 다음과 같습니다.

(단위: 천원)		
구분	당기말	전기말
토지	15,312,914	15,312,914
건물	4,909,748	4,909,748
감가상각누계액	(2,459,311)	(2,321,585)
구축물	2,378,752	2,378,752
감가상각누계액	(2,115,603)	(2,054,345)
건설용장비	1,799,396	1,799,396
감가상각누계액	(1,569,899)	(1,469,764)
기계장치	6,587,128	6,587,128
감가상각누계액	(6,474,229)	(6,428,696)
차량운반구	621,415	678,944
감가상각누계액	(573,054)	(487,104)
기타의유형자산	5,658,017	5,605,271
감가상각누계액	(5,546,923)	(5,410,800)
합계	18,528,351	19,099,859

4-2 당기 및 전기 중 유형자산별 장부금액의 변동내역 및 감가상각비의 내역은 다음과 같습니다.

<당기>

(단위: 천원)						
구분	기초	취득	처분	감가상각비	기타	기말
토지	15,312,914	-	-	-	-	15,312,914
건물	2,588,163	-	-	(137,726)	-	2,450,437
구축물	324,407	-	-	(61,258)	-	263,149
건설용장비	329,632	-	-	(101,702)	1,567	229,497
기계장치	158,432	-	-	(64,103)	18,570	112,899
차량운반구	191,840	-	(4,648)	(44,246)	(94,585)	48,361
기타의유형자산	194,471	54,015	(106,875)	(104,965)	74,448	111,094
합계	19,099,859	54,015	(111,523)	(514,000)	-	18,528,351

<전기>

(단위: 천원)						
구분	기초	취득	처분	감가상각비	기타	기말
토지	15,312,914	-	-	-	-	15,312,914
건물	2,725,889	-	-	(137,726)	-	2,588,163

구축물	385,666	-	-	(61,259)	-	324,407
건설용장비	445,819	177,186	(123,331)	(168,453)	(1,589)	329,632
기계장치	276,637	-	-	(64,935)	(53,270)	158,432
차량운반구	332,385	-	-	(57,999)	(82,546)	191,840
기타의유형자산	393,736	25,446	-	(166,731)	(57,980)	194,471
합계	19,873,046	202,632	(123,331)	(657,103)	(195,385)	19,099,859

4-3 당기 중 상기 유형자산의 처분으로 인한 유형자산처분손실 109,812천원은 기타비용으로 계상되어 있으며, 전기 중 유형자산의 처분으로 인한 유형자산처분이익 2,790천원은 기타수익으로 계상되어 있습니다.

4-4 당기말 현재 당사는 상기 유형자산 중 17,744,945천원을 우리은행 회생채무 및 한국무역보험공사의 해외공사 보증과 관련하여 담보로 제공하고 있습니다(주석 19 참조).

5. 투자부동산

5-1 당기말과 전기말 현재 당사의 투자부동산의 장부금액은 다음과 같습니다.

(단위: 천원)		
구분	당기말	전기말
토지 및 건물	951,837	951,837
감가상각누계액	(119,155)	(95,359)
합계	832,682	856,478

5-2 당기 및 전기 중 투자부동산의 장부금액의 변동내역 및 감가상각비의 내역은 다음과 같습니다.

<당기>

(단위: 천원)			
구분	기초	상각	기말
토지 및 건물	856,478	(23,796)	832,682

<전기>

(단위: 천원)			
구분	기초	상각	기말
토지 및 건물	880,274	(23,796)	856,478

5-3 당기말 현재 투자부동산의 공정가치는 장부금액과 중요한 차이가 없습니다.

6. 무형자산

6-1 당기말과 전기말 현재 당사의 무형자산의 장부금액은 다음과 같습니다.

(단위: 천원)		
구분	당기말	전기말
회원권	3,144,359	4,281,959
기타의무형자산	155,604	504,807
합계	3,299,963	4,786,766

6-2 당기 및 전기 중 무형자산의 장부금액 및 변동내역은 다음과 같습니다.

<당기>

(단위: 천원)				
구분	기초	회수	상각비	기말
회원권	4,281,959	(1,137,600)	-	3,144,359
기타의무형자산	504,807	-	(349,203)	155,604
합계	4,786,766	(1,137,600)	(349,203)	3,299,963

<전기>

(단위: 천원)							
구분	기초	취득	회수	상각비	손상차손	대체	기말
회원권	7,390,003	-	(699,575)	-	(655,244)	(1,753,225)	4,281,959
기타의무형자산	521,189	206,342	-	(222,724)	-	-	504,807
합계	7,911,192	206,342	(699,575)	(222,724)	(655,244)	(1,753,225)	4,786,766

무형자산상각액은 모두 판매비와관리비에 포함되어 있습니다.

6-3 비한정 내용연수의 무형자산 손상검사

당사는 비한정 내용연수를 가진 무형자산인 회원권에 대하여 손상검사를 수행하였으며 당기 중 인식한 손상차손은 없으며, 전기에 655,244천원의 손상차손을 인식하였습니다.

6-4 당기 보고기간말 현재 당사는 상기 회원권 중 3,144,359천원을 한국무역보험공사의 해외공사 보증과 관련하여 담보로 제공하고 있습니다(주석 19 참조).

7. 종속기업 및 관계기업투자와 매각예정자산

7-1 당기말과 전기말 현재 종속기업및관계기업투자의 내역은 다음과 같습니다.

(단위: 천원)						
회사명	소재지	결산일	당기말		전기말	
			소유지분율	장부금액	소유지분율	장부금액
종속기업:						
남광엔케이(주)	북한	12월31일	100%	-	100%	11,597,270
관계기업:						
심양삼리남광방치산업유한공사(주2)	중국	12월31일	50%	-	50%	-
SK New York L.L.C(주2)	미국	12월31일	40%	-	40%	-
NAMKWANG INTERNATIONAL ENGINEERING & CONSTRUCTION, LIMITADA(이하 "NIEC")(주3)	앙골라	12월31일	-	-	45%	-
소계					-	-
합계					-	11,597,270

(주1) 당사는 당기와 전기 중 남광엔케이(주) 종속기업투자에 대해 각각 11,597,270천원과 4,678,830천원의 손상차손을 인식하였습니다.

(주2) 당사는 전기 이전에 심양삼리남광방치산업유한공사와 SK New York L.L.C에 대해 회수가능성이 없다고 판단하여 장부금액 전액을 손상차손으로 처리하였으며, 동 회사들에 대하여 청산절차를 진행하고 있습니다.

(주3) 당사는 당기 중 NIEC 관계기업투자주식을 전량 매각하였으며, 매각대금 3,248,974천원을 투자손익 중 관계기업투자처분이익으로 인식하였습니다.

7-2 당사는 전기에 종속기업투자자로 분류하던 봉화솔라테크(주)의 지분 전액을 매각하는 계약을 체결하였으며, 기존 주식 장부금액 2,250,000천원과 매매대금 1,472,400천원과의 차이 금액 777,600천원을 손상차손으로 처리하였습니다. 당기말과 전기말 현재 당사는 동 매매계약으로 인한 계약금 수령액을 선수금으로 처리하고 손상 인식 후 주식 장부금액 1,472,400천원을 매각예정자산으로 분류하였습니다.

8. 장기성매출채권및기타비유동채권

8-1 당기말과 전기말 현재 장기성매출채권및기타비유동채권의 내역은 다음과 같습니다.

(단위: 천원)		
구분	당기말	전기말
장기대여금 (주1)	40,990,407	40,990,407
대손충당금	(40,990,407)	(40,990,407)
장기성미수금 (주2)	33,791,673	33,791,673
대손충당금	(33,791,673)	(33,791,673)
보증금	14,088,984	11,256,221
대손충당금	(424,711)	(424,711)
기타의투자자산	10,278,085	10,278,085

대손충당금	(10,278,085)	(10,278,085)
합계	13,664,273	10,831,510

(주1) 당기말과 전기말 현재 장기대여금의 내역은 다음과 같습니다.

(단위: 천원)		
구분	당기말	전기말
영업대여금	733,613	733,613
기타대여금	40,256,794	40,256,794
합계	40,990,407	40,990,407

상기 영업대여금은 당사의 영업과 관련하여 분양사업의 시행자 등에게 대여한 것이며, 원리금은 분양수익금 등으로 상환됩니다. 한편, 당사는 전기 이전에 (주)에이치아이비컨설팅 등 시행사가 보유하고 있던 부산서면 2차 아파트 현장 등의 미분양세대를 미분양아파트의 유동화를 목적으로 설립된 플러스타사모부동산투자신탁 제1호에매각하는 과정에서 동 부동산투자신탁의 수익증권을 취득한 그린플러스타유한회사에 43,600백만원을 대여하였으며, 당기말 현재 미회수금액은 40,257백만원입니다. 당사는 당기말 현재 장기대여금 전액에 대해 대손충당금을 계상하고 있습니다.

(주2) 보고기간말 현재 장기성미수금 33,791,673천원은 전임 대표이사 횡령과 관련한 미회수 채권잔액으로 전액 대손충당금을 설정하고 있습니다(주석 24 참조).

8-2 당기와 전기 중 장기성매출채권및기타비유동채권의 대손충당금의 변동은 다음과 같습니다.

(단위: 천원)		
구분	당기	전기
기초금액	85,484,876	85,060,165
대손상각비	-	424,711
기말금액	85,484,876	85,484,876

8-3 당기말과 전기말 현재 손상되지 아니한 장기성매출채권및기타비유동채권의 약정 회수 기일기준 연령분석은 다음과 같습니다.

(단위: 천원)		
구분	당기말	전기말
만기미도래	13,664,273	10,831,510
만기경과 미손상금액		
365일 이상	-	-

합계	13,664,273	10,831,510
----	------------	------------

8-4 장기성매출채권및기타비유동채권은 주로 영업과 관련된 영업보증금 또는 영업대여금 및 사무실 등의 보증금 등으로 구성되며 통상 1~2년 단위로 계약을 갱신하고있으므로, 장기성매출채권및기타비유동채권의 장부금액과 상각후원가와의 차이는 중요하지 않습니다.

9. 복합상품

당사는 2012년 12월 18일자로 서울중앙지방법원의 회생계획안 인가결정을 받은 바,당사의 지급보증에 따른 보증채무가 확정되는 시점에 확정된 보증채무의 21% 해당액은 현금변제하고 79% 해당액은 출자전환하여 자기지분상품으로 변제합니다.

또한, 당사는 회생채무 시인 여부에 대한 확정조사재판 결과에 따라 추가로 인정될 가능성이 높은 회생채무도 동 채무가 확정되는 시점에 21% 해당액을 현금변제하고 79% 해당액은 출자전환하여 자기지분상품으로 변제합니다. 당사는 회생계획 하에서의 출자전환될 보증채무의 79% 해당액을 주계약인 금융보증계약과 보증손실액을자기지분상품으로 변제하는 내재과생상품으로 분리하여 회계처리하고, 확정조사재판에 따라 추가적으로 인정될 회생채무의 79% 해당액을 총당부채와 내재과생상품으로 분리하여 회계처리하였는 바, 그 내역은 다음과 같습니다.

9-1 금융보증계약

당사는 당기말 현재 당사가 제공하고 있는 프로젝트파이낸싱 관련 지급보증 등과 관련하여 당해 의무를 이행하기 위하여 경제적효익을 갖는 자원이 유출될 가능성이 높고 그 의무의 이행에 소요되는 금액을 신뢰성 있게 추정할 수 있는 건에 대해 332,796,005천원(현재가치할인차금 31,779,464천원 차감 전)의 금융보증부채를 계상하고 있으며, 이 중 출자전환대상 보증채무와 관련한 금액은 262,908,844천원입니다.

당기와 전기 중 당사의 금융보증부채 변동내역은 다음과 같습니다.

<당기>

(단위: 천원)					
구분	기초	전입	유동성 대체	상각	기말
기타비유동금융부채					
금융보증부채	98,888,630	231,786,168	(10,458,482)	-	320,216,316
현재가치할인차금	(10,869,704)	(22,780,590)	5,495,130	1,870,830	(26,284,334)
소계	88,018,926	209,005,578	(4,963,352)	1,870,830	293,931,982
기타유동금융부채					
유동성금융보증부채	2,121,207	-	10,458,482	-	12,579,689
현재가치할인차금	-	-	(5,495,130)	-	(5,495,130)
소계	2,121,207	-	4,963,352	-	7,084,559
합계	90,140,133	209,005,578	-	1,870,830	301,016,541

<전기>

(단위: 천원)							
구분	기초	대체	전입	유동성 대체	상각	기타 변동	기말
기타비유동금융부채							
금융보증부채	-	48,667,121	56,824,114	(2,121,207)	-	(4,481,398)	98,888,630
현재가치할인차금	-	(15,444,813)	(483,407)	-	5,058,516	-	(10,869,704)
소계	-	33,222,308	56,340,707	(2,121,207)	5,058,516	(4,481,398)	88,018,926
기타유동금융부채							
유동성금융보증부채	14,791,212	-	-	2,121,207	-	(14,791,212)	2,121,207
합계	14,791,212	33,222,308	56,340,707	-	5,058,516	(19,272,610)	90,140,133

9-2 확정조사재판 관련 충당부채

당사는 진행 중인 확정조사재판과 관련하여 전기말 현재 회생채무로 인정될 가능성이 높은 재판 건에 대해 1,227,535천원(현재가치할인차금 123,033천원 차감 전)의 기타충당부채를 계상하고 있으며, 이 중 출자전환될 금액은 969,752천원입니다(주석20 참조). 당기말 현재 확정조사재판과 관련한 기타충당부채는 없습니다.

9-3 내재파생상품

당사는 확정시점에 출자전환될 금융보증부채와 기타충당부채에 대해 인가받은 회생계획에 따라 부채 40천원당 자기지분상품 1주(5천원당 1주 발행 후 8:1 주식병합)를 발행하므로 부채금액과 발행될 자기지분상품의 공정가치와의 차이금액을 파생금융자산으로 계상하였습니다. 이에 따라 당기말 및 전기말 현재 재무상태표에 반영된 파생금융자산의 장부금액은 각각 243,782,226천원 및 63,947,687천원이며, 당기와 전기에 포괄손익계산서에 반영된 파생금융자산평가이익은 각각 179,834,538천원 및 63,947,687천원입니다.

10. 기타비유동금융자산

10-1 당기말과 전기말 현재 기타비유동금융자산의 내역은 다음과 같습니다.

(단위: 천원)		
구분	당기말	전기말
장기금융자산	16,500	16,500
매도가능금융자산	23,115,590	25,272,574
합계	23,132,090	25,289,074

당기말과 전기말 현재 상기 장기금융자산은 당좌개설보증금 등으로 그 사용이 제한되어 있습니다.

10-2 당기말과 전기말 현재 매도가능금융자산의 내역은 다음과 같습니다.

(단위: 천원)

구분	당기말	전기말
비상장주식	7,741,092	9,276,752
국공채	-	621,324
출자금	15,374,498	15,374,498
합계	23,115,590	25,272,574

10-3 당기말과 전기말 현재 장기금융자산은 당좌개설보증금으로 1~2년 단위로 계약을 갱신 또는 회수하고 있으므로, 장부금액과 상각후원가와의 차이는 중요하지 않습니다. 또한, 매도가능금융자산의 공정가치는 현금흐름할인방법 등 적절한 평가기법을 활용하여 측정되었으며, 장부금액과 공정가치와의 차이는 중요하지 않습니다. 다만, 일부 시장성 없는 지분증권에 대하여는 활성시장에서 공시되는 시장가격이 없고 공정가치를 신뢰성 있게 측정할 수 없으므로 손상차손 인식 후 취득원가로 평가하였습니다.

10-4 당기 중 메가볼시티 주식 등 매도가능금융자산의 손상차손으로 인식한 금액은 1,968,161천원이며, 당기 이전에 매도가능금융자산의 손상차손으로 인식한 누적 금액은 13,446,518천원입니다.

10-5 당기말 현재 당사는 매도가능금융자산 중 17,285,104천원을 회생채무 및 단기차입금과 관련하여 담보로 제공하고 있습니다(주석 19 참조).

11. 재고자산

11-1 당기말과 전기말 현재 재고자산의 내역은 다음과 같습니다.

(단위: 천원)						
구분	당기말			전기말		
	취득원가	평가손실 총당금	장부금액	취득원가	평가손실 총당금	장부금액
상품	6,075,363	(1,132,276)	4,943,087	6,075,363	(65,330)	6,010,033
택지	7,853,446	(5,349,595)	2,503,851	7,853,446	(4,278,971)	3,574,475
재료	2,238,318	-	2,238,318	1,926,913	-	1,926,913
가설재	5,192	-	5,192	2,858	-	2,858
재공품	655,073	-	655,073	408,175	-	408,175
합계	16,827,392	(6,481,871)	10,345,521	16,266,755	(4,344,301)	11,922,454

11-2 당기 중 상품매출원가에 가산된 재고자산평가손실은 2,137,570천원이며, 전기중 상품매출원가에서 가감된 재고자산평가손실 및 재고자산평가손실환입은 없습니다.

11-3 당사는 재고자산 중 7,299,905천원을 회생채무와 관련하여 담보로 제공하고 있습니다(주석 19 참조).

12. 매출채권및기타채권

12-1 당기말과 전기말 현재 매출채권및기타채권의 내역은 다음과 같습니다.

(단위: 천원)		
구분	당기말	전기말
단기대여금	129,831,923	132,125,518
대손충당금	(125,093,134)	(126,654,155)
매출채권	1,413,026	6,043,798
대손충당금	(45,784)	(91,214)
공사미수금	371,248,155	321,924,818
대손충당금	(340,172,730)	(220,224,907)
분양미수금	4,000	4,000
대손충당금	(4,000)	(4,000)
미수금	100,063,284	89,759,748
대손충당금	(55,116,645)	(53,695,968)
미수수익	142,653	119,897
대손충당금	(109,942)	(109,941)
합계	82,160,806	149,197,594

12-2 당기 및 전기 중 매출채권및기타채권의 대손충당금의 변동은 다음과 같습니다.

(단위: 천원)		
구분	당기	전기
기초금액	400,780,185	520,800,469
대손상각비	-	2,735,650
대손충당금환입	(864,784)	-
기타의대손상각비	1,420,677	4,006,098
기타의대손충당금환입	(1,223,474)	(5,994,854)
기타	120,429,631	(120,767,178)
기말금액	520,542,235	400,780,185

12-3 당사는 매출채권및기타채권 중 3,248,974천원을 회생채무와 관련하여 담보로 제공하고 있습니다(주석 19 참조).

12-4 매출채권및기타채권은 이자요소를 포함하고 있지 않으며, 통상적인 회수기간은 1년 이내입니다. 한편, 당기말과 전기말 현재 손상되지 않은 매출채권및기타채권은 전액 만기가 도래되지 않았습니다.

13. 단기금융자산 및 현금및현금성자산

13-1 당기말과 전기말 현재 단기금융자산 및 현금및현금성자산의 내역은 다음과 같습니다.

(단위: 천원)		
구분	당기말	전기말
단기금융자산:		
정기예금	2,157,973	40,917
기타예금	15,588	15,588
단기금융자산 계	2,173,561	56,505
현금및현금성자산:		
현금	66,225	198,590
당좌예금	297	284
보통예금	21,029,392	15,095,489
현금및현금성자산 계	21,095,914	15,294,363

13-2 당기말 현재 현금및현금성자산 1,669,185천원(전기말: 8,505,640천원) 및 단기금융자산 2,173,561천원(전기말: 56,505천원)은 회생채무 및 공사이행보증 등과 관련하여 담보 및 질권 등이 설정되어 사용이 제한되어 있습니다(주석 19 참조).

14. 기타유동자산

14-1 당기말과 전기말 현재 기타유동자산의 내역은 다음과 같습니다.

(단위: 천원)		
구분	당기말	전기말
선급금	34,531,510	42,159,744
대손충당금	(19,365,139)	(19,365,139)
선급비용	2,343,355	3,072,123
선급공사비	11,755,284	12,444,121
대손충당금	(11,690,697)	(11,285,198)
합계	17,574,313	27,025,651

14-2 당기와 전기 중 기타유동자산의 대손충당금의 변동은 다음과 같습니다.

(단위: 천원)		
구분	당기	전기
기초금액	30,650,337	29,575,051
기타의대손상각비	405,499	1,075,286

기말금액	31,055,836	30,650,337
------	------------	------------

15. 자본금 및 자본잉여금

15-1 당사 정관에 의한 발행할 주식의 총수는 300,000,000주(1주당 금액: 5,000원)이며, 당기말 현재 발행된 보통주는 8,271,474주(전기말: 7,722,918주)입니다.

15-2 당기 및 전기 중 자본금 및 자본잉여금의 변동내역은 다음과 같습니다.

<당기>

(단위: 천원)						
구분	자본금	자본잉여금				합계
		주식발행초과금	감자차익	신주인수권대가	소계	
기초금액	38,614,590	115,428,441	536,688,721	5,607,434	657,724,596	696,339,186
무상감자 (주1)	(19,205,175)	-	19,205,175	-	19,205,175	-
출자전환 (주1)	21,947,955	-	-	-	-	21,947,955
기말금액	41,357,370	115,428,441	555,893,896	5,607,434	676,929,771	718,287,141

(주1) 회생계획에 따라 실시된 자본변동사항입니다.

<전기>

(단위: 천원)							
구분	자본금	자본잉여금					합계
		주식발행초과금	감자차익	자기주식처분이익	신주인수권대가	소계	
기초금액	281,578,700	115,427,382	266,134,291	365,624	5,607,434	387,534,731	669,113,431
무상감자 (주1)	(270,554,430)	-	270,554,430	-	-	270,554,430	-
출자전환 (주1)	27,590,320	-	-	(365,624)	-	(365,624)	27,224,696
주식발행비용 환급	-	1,059	-	-	-	1,059	1,059
기말금액	38,614,590	115,428,441	536,688,721	-	5,607,434	657,724,596	696,339,186

(주1) 회생계획에 따라 실시된 자본변동사항입니다.

16. 기타잉여금 및 기타자본

16-1 당기말과 전기말 현재 기타잉여금의 내역은 다음과 같습니다.

(단위: 천원)						
구분	당기말			전기말		
	법인세효과 차감전 금액	법인세 효과	장부금액	법인세효과 차감전 금액	법인세 효과	장부금액
매도가능금융자산평가손익	217,355	-	217,355	224,337	(66,124)	158,213
해외사업장환산외환차이	(3,025,960)	-	(3,025,960)	(3,265,711)	-	(3,265,711)
합계	(2,808,605)	-	(2,808,605)	(3,041,374)	(66,124)	(3,107,498)

16-2 당기말과 전기말 현재 기타자본의 내역은 다음과 같습니다.

(단위: 천원)		
구분	당기말	전기말
자기주식	(1,457,472)	(1,350,787)
자기주식처분손실	(3,345,316)	(3,345,316)
출자전환채무(주1)	7,937,906	18,654,142
합계	3,135,118	13,958,039

(주1) 출자전환채무는 확정채무 중 출자전환을 합의하였으나 출자전환이 즉시 이행되지 않고 주식이 미발행된 채무 금액입니다. 당기 중 출자전환을 합의하였으나 출자전환이 즉시 이행되지 않아 회생채무에서 출자전환채무로 대체된 금액은 11,231,719천원(전기: 20,411,787천원)이며 당기 중 출자전환이 이행되어 출자전환채무에서 자본금으로 대체된 금액은 21,947,955(전기: 27,590,320천원)천원입니다.

17. 결손금처리계산서

당사의 당기 및 전기의 결손금처리계산내역은 다음과 같습니다.

(단위: 원)				
과목	제61(당기)		제60(전기)	
I.미처리결손금		(785,588,462,076)		(677,983,993,568)
1.전기이월미처리결손금	(677,983,993,568)		(632,199,759,802)	
2.당기손실	(107,679,648,201)		(46,062,636,196)	
3.보험수리이익	75,179,693		278,402,430	
II.결손금처리액		-		-
III.차기이월미처리결손금		(785,588,462,076)		(677,983,993,568)

18. 회생채무

당사는 2012년 12월 18일자로 서울중앙지방법원의 회생계획안 인가결정에 따라 당사의 채무가 조정되었으며, 그 결과 전전기에 채무조정이익 106,487백만원을 계상되었습니다. 이후 당사 채무의 후속적 조정에 따라 전기에 추가적으로 3,917백만원의 채무조정이익을 계상하였으며, 당기에는 채무조정이익이 없습니다.

18-1 채무조정 내역

당사의 회생계획 인가결정에 따른 당기말과 전기말 현재의 채무조정 내역은 다음과 같습니다.

<당기말>

(단위: 천원)

구분	채무조정 대상금액	출자전환(주1)	개시 후 이자	권리변경 후 변제할 채권
1. 회생담보채무				
농협은행(주)	3,492,666	-	518,746	4,011,412
대한주택보증(주)	2,976,814	-	651,766	3,628,580
수협은행(주)	1,861,735	-	276,513	2,138,248
(주)우리은행	23,850,719	-	3,561,042	27,411,761
(주)하나저축은행	308,637	-	45,838	354,475
(주)신한은행	1,396,954	-	207,482	1,604,436
(주)한국외환은행	772,564	-	114,745	887,309
유진투자증권(주)	2,795,375	-	415,182	3,210,557
(주)한국산업은행	3,492,657	-	518,745	4,011,402
(주)국민은행	1,396,954	-	207,482	1,604,436
서울보증보험(주)	2,603,275	-	387,158	2,990,433
(주)포스코피앤에스	1,210,657	-	311,688	1,522,345
유진기업(주)	513,952	-	132,319	646,271
소계	46,672,959	-	7,348,706	54,021,665
2. 회생채무				
대여채무	167,329,445	(132,190,261)	298,683	35,437,867
담보신탁채무	2,503,851	-	-	2,503,851
신주인수권부사채채무	57,179,226	(45,171,589)	99,998	12,107,635
확정구상채무	29,854,074	(23,584,719)	51,122	6,320,477
일반상거래채무	79,019,007	(60,842,911)	139,443	18,315,539
전자어음채무	33,351,505	(25,680,659)	63,105	7,733,951
보증채무	702,423	(580,515)	1,036	122,944
외상매출채무(B2B)	39,766,766	(30,620,410)	76,815	9,223,171
임원보수채무	40,699	(32,153)	73	8,619
소계	409,746,996	(318,703,217)	730,275	91,774,054
3. 조세채권	10,422	-	-	10,422
합계	456,430,377	(318,703,217)	8,078,981	145,806,141

(주1) 채무조정으로 인해 출자전환된 채무금액입니다. 동 출자전환에 의해 발행되는 주식에 대하여는 회생계획인가일 현재 공정가치(1주당 4,500원)로 평가하였으며, 동 금액과 출자전환 대상채무의 장부금액의 차이를 채무조정이익으로 인식하였습니다.

<전기말>

(단위: 천원)				
구분	채무조정 대상금액	출자전환	개시 후 이자	권리변경 후 변제할 채권

1. 회생담보채무				
농협은행(주)	3,492,666	-	146,118	3,638,784
대한주택보증(주)	2,976,814	-	124,537	3,101,351
수협은행(주)	1,861,735	-	77,887	1,939,622
(주)우리은행	23,850,720	-	997,810	24,848,530
(주)하나저축은행	308,637	-	12,912	321,549
(주)신한은행	1,396,954	-	58,442	1,455,396
(주)한국외환은행	772,564	-	32,321	804,885
유진투자증권(주)	2,795,375	-	116,946	2,912,321
(주)한국산업은행	3,492,657	-	146,117	3,638,774
(주)국민은행	1,396,954	-	58,442	1,455,396
서울보증보험(주)	2,603,276	-	108,910	2,712,186
건설공제조합	557,194	-	-	557,194
(주)포스코피앤에스	1,210,657	-	90,493	1,301,150
유진기업(주)	513,953	-	41,287	555,240
소계	47,230,156	-	2,012,222	49,242,378
2. 회생채무				
대여채무	167,329,446	(132,190,263)	-	35,139,183
담보신탁채무	2,503,851	-	-	2,503,851
신주인수권부사채채무	55,954,635	(44,204,162)	-	11,750,473
확정구상채무	25,973,430	(20,519,010)	-	5,454,420
일반상거래채무	71,417,102	(54,985,397)	-	16,431,705
전자어음채무	32,243,008	(24,827,116)	-	7,415,892
보증채무	702,423	(580,515)	-	121,908
외상매출채무(B2B)	39,291,637	(30,254,561)	-	9,037,076
임원보수채무	40,699	(32,152)	-	8,547
소계	395,456,231	(307,593,176)	-	87,863,055
3. 조세채권	2,062,849	-	-	2,062,849
합계	444,749,236	(307,593,176)	2,012,222	139,168,282

18-2 회생채무 현재가치 평가

회생인가 등으로 인하여 채권의 원리금, 이자율 또는 만기 등 계약조건이 채무자의 부담이 경감되도록 변경된 경우에는 당해 채무로 인하여 미래에 지급할 총금액을 적정한 이자율로 할인한 현재가치로 평가하고 있으며, 채무의 명목가액과 현재가치의 차액인 현재가치할인차금은 유효이자율법을 적용하여 상각하고 이를 이자비용으로 인식하고 있습니다.

당기말 및 전기말 현재 상기 회생채무의 채무조정과 관련하여 현재가치로 평가한 내역은 다음과 같습니다.

<당기말>

(단위: 천원)			
구분	명목가치	현재가치할인차금	계
1. 회생담보채무			
농협은행(주)	4,011,412	-	4,011,412
대한주택보증(주)	3,628,580	-	3,628,580
수협은행(주)	2,138,248	-	2,138,248
(주)우리은행	27,411,761	-	27,411,761
(주)하나저축은행	354,475	-	354,475
(주)신한은행	1,604,436	-	1,604,436
(주)한국외환은행	887,309	-	887,309
유진투자증권(주)	3,210,557	-	3,210,557
(주)한국산업은행	4,011,402	-	4,011,402
(주)국민은행	1,604,436	-	1,604,436
서울보증보험(주)	2,990,433	-	2,990,433
(주)포스코피앤에스	1,522,345	-	1,522,345
유진기업(주)	646,271	-	646,271
소 계	54,021,665	-	54,021,665
2. 회생채무			
대여채무	35,437,867	(15,535,830)	19,902,037
담보신탁채무	2,503,851	-	2,503,851
신주인수권부사채채무	12,107,635	(5,308,849)	6,798,786
확정구상채무	6,320,477	(2,766,996)	3,553,481
일반상거래채무	18,315,539	(8,036,064)	10,279,475
전자어음채무	7,733,951	(3,391,455)	4,342,496
보증채무	122,944	(54,667)	68,277
외상매출채무(B2B)	9,223,171	(4,043,811)	5,179,360
임원보수채무	8,619	(3,778)	4,841
소 계	91,774,054	(39,141,450)	52,632,604
3. 조세채권	10,422	(1,251)	9,171
합 계	145,806,141	(39,142,701)	106,663,440

<전기말>

(단위: 천원)			
구분	명목가치	현재가치할인차금	계
1. 회생담보채무			
농협은행(주)	3,638,784	(245,197)	3,393,587
대한주택보증(주)	3,101,351	(186,403)	2,914,948

수협은행(주)	1,939,622	(130,705)	1,808,917
(주)우리은행	24,848,530	(1,526,825)	23,321,705
(주)하나저축은행	321,549	(21,702)	299,847
(주)신한은행	1,455,396	(98,067)	1,357,329
(주)한국외환은행	804,885	(54,235)	750,650
유진투자증권(주)	2,912,321	(196,226)	2,716,095
(주)한국산업은행	3,638,774	(245,196)	3,393,578
(주)국민은행	1,455,396	(98,067)	1,357,329
서울보증보험(주)	2,712,186	(196,434)	2,515,752
건설공제조합	557,194	-	557,194
(주)포스코피앤에스	1,301,150	-	1,301,150
유진기업(주)	555,240	-	555,240
소계	49,242,378	(2,999,057)	46,243,321
2. 회생채무			
대여채무	35,139,183	(17,784,956)	17,354,227
담보신탁채무	2,503,851	-	2,503,851
신주인수권부사채채무	11,750,473	(5,947,254)	5,803,219
확정구상채무	5,454,420	(2,760,640)	2,693,780
일반상거래채무	16,431,705	(8,316,561)	8,115,144
전자어음채무	7,415,892	(3,753,397)	3,662,495
보증채무	121,908	-	121,908
외상매출채무(B2B)	9,037,076	(4,573,925)	4,463,151
임원보수채무	8,547	(4,326)	4,221
소계	87,863,055	(43,141,059)	44,721,996
3. 조세채권	2,062,849	(356,761)	1,706,088
합계	139,168,282	(46,496,877)	92,671,405

18-3 당기말 현재 회생채무의 상환계획은 다음과 같습니다.

(단위: 천원)						
구분	2015년	2016년	2017년	2018년	2018년말 이후	합계
회생담보채무	54,021,665	-	-	-	-	54,021,665
회생채무	19,180,267	5,654,226	5,448,295	5,212,669	56,278,597	91,774,054
조세채권	10,422	-	-	-	-	10,422
합계	73,212,354	5,654,226	5,448,295	5,212,669	56,278,597	145,806,141

상기 회생채무 중 상환일이 1년 이내로 도래하는 회생채무 73,212,354천원에 대해서는 현재 재가치할인차금 5,847,228천원을 차감한 잔액 67,365,126천원을 회생채무(유동성)로 인식하고 있습니다.

19. 담보제공현황 등

19-1 당기말 현재 당사가 제공받은 지급보증, 회생채무 및 단기차입금 등을 위하여 담보로 제공되어 있는 당사 소유 자산의 내역은 다음과 같습니다.

(단위: 천원)		
담보제공자산	장부금액	담보권자
유형자산	17,744,945	우리은행 외
무형자산	3,144,359	한국무역보험공사
매출채권및기타채권 (주1)	3,248,974	산업은행 외
기타비유동금융자산	17,285,104	우리은행 외
재고자산	7,299,905	하나저축은행 외
단기금융자산	2,173,561	서울보증보험 외
현금및현금성자산	1,669,185	농협
합계	52,566,033	

(주1) 당사는 당기 중 NIEC 관계기업투자주식을 전량 매각하였으며, 매각대금 3,248,974천 원은 산업은행 등에 담보로 제공되어 있습니다.

당기말 현재 당사가 회생채무 등을 위하여 담보로 제공하고 있는 공사대금 채권 등의상세 내역은 다음과 같습니다.

담보권자	담보내역	담보제공내역
우리은행(주1)	차입금(회생채무) 담보 제공	NIEC지분 및 배당금, 서산우회도로, 생림-상동 도로공사현장 공사대금, 용산복합개발주식, 별내복합개발주식, 진접장현리 공사대금 및 3순위수익권증서, 인천계양2차공사대금 및 2~3순위 수익권증서질권설정, 청주사천동 공사대금, 광주운남동 사업부지 및 2순위수익권증서질권설정, 철구사업소 토지, 건물 및 기계장치
산업은행	차입금(회생채무) 담보 제공	괴산하수관거, 제천하수관거, 성남-여주5공구 공사대금, 종속기업인 남광엔케이의 개성공단 토지이용권, 건물 및 기계장치 등
농협	차입금(회생채무) 담보 제공	팔탄우회도로 공사대금, 한국코타부지, 남구미, 동창원, 진주 평거동, 포항양덕아파트 현장 수익권증서 질권설정
하나저축은행	차입금(회생채무) 담보 제공	온양타워부지 수익권증서
건설공제조합	차입금(회생채무) 등	출자금 및 선수금 수령계좌
대한주택보증	차입금(회생채무) 등	출자금
서울보증보험	보증서 발급 담보제공	정기예금
한국무역보험공사	보증서 발급 담보제공	회원권 및 베트남 하노이 EX-2 현장의 선수금 계좌 등

기타	자재 매입 담보	대전 문화동1차아파트 상가
----	----------	----------------

(주1) 우리은행 등 회생채무와 관련하여 대한전선(주)과 그 관계기업이 보유한 유형자산 중 일부 건에 대한 후순위 담보 및 주식을 담보로 추가 제공하고 있습니다.

당기말 현재 당사는 시행사의 차입금과 관련하여 포항양덕지구, 인천계양1차 공동주택신축과 관련한 수익권증서에 대한 질권설정 및 대전문화동2차 및 진주평거동 주상복합 현장의 공사미수금 각각 266억원 및 101억원(대손충당금 차감전 금액이며, 100% 대손충당금 설정) 및 공사대금회수계좌등을 경기상호저축은행 등에 담보로 제공하고 있습니다.

19-2 당기말 현재 당사의 산업은행에 대한 회생담보채무(구, 산업시설자금대출)와 관련하여 당사의 종속기업인 남광엔케이(주)로부터 토지이용권 등을 담보로 제공받고 있습니다.

19-3 견질제공 어음·수표

당기말 현재 당사는 회생채무와 관련하여 금융기관 등에 백지어음 8매를 견질로 제공하고 있습니다.

20. 총당부채

20-1 당기말과 전기말 현재 총당부채의 내역은 다음과 같습니다.

(단위: 천원)		
구분	당기말	전기말
비유동성:		
하자보수총당부채	9,310,873	9,576,107
기타총당부채(주석 24 참조)	4,171,136	5,266,576
소계	13,482,009	14,842,683
유동성:		
하자보수총당부채	2,564,917	1,879,450
합계	16,046,926	16,722,133

20-2 당기 및 전기 중 총당부채의 변동내역은 다음과 같습니다.

<당기>

(단위: 천원)							
구분	기초	전입액	환입액	사용액	현재가치할인차금 상각	대체 (주1)	기말
하자보수총당부채	11,455,557	747,137	(172,495)	(154,409)	-	-	11,875,790
기타총당부채	5,266,576	3,562,777	(1,227,535)	-	132,095	(3,562,777)	4,171,136
합계	16,722,133	4,309,914	(1,400,030)	(154,409)	132,095	(3,562,777)	16,046,926

(주1) 당기에 기타총당부채 중 확정조사재판의 결과 회생채무로 추가 인정됨에 따라 인식한

금액 3,562,777천원을 회생채무로 대체하였습니다.

<전기>

(단위: 천원)						
구분	기초	전입액	환입액	사용액	대체 (주1)	기말
하자보수충당부채	11,325,885	747,136	(265,670)	(351,794)	-	11,455,557
기타충당부채	38,008,947	1,095,440	-	(615,503)	(33,222,308)	5,266,576
합계	49,334,832	1,842,576	(265,670)	(967,297)	(33,222,308)	16,722,133

(주1) 전기에 기타충당부채 중 금융보증계약과 관련하여 인식된 금액 33,222,308천원을 금융보증부채로 대체하였습니다.

21. 퇴직급여부채

21-1 당기말과 전기말 현재 퇴직급여부채의 내역은 다음과 같습니다.

(단위: 천원)		
구분	당기말	전기말
확정급여채무의 현재가치	4,401,074	3,659,285
사외적립자산의 공정가치	(71,922)	(112,376)
합계	4,329,152	3,546,909

21-2 당기 및 전기 중 확정급여제도와 관련하여 인식된 손익은 다음과 같습니다.

(단위: 천원)		
구분	당기	전기
당기근무원가	1,831,769	2,292,889
이자원가	116,043	77,252
사외적립자산 기대수익	(4,511)	(6,152)
합계	1,943,301	2,363,989

21-3 당기 및 전기 중 확정급여채무의 현재가치 변동은 다음과 같습니다.

(단위: 천원)		
구분	당기	전기
기초	3,659,285	2,649,024
퇴직급여지급액	(1,128,500)	(1,078,511)
당기근무원가	1,831,769	2,292,889
이자원가	116,043	77,252

보험수리적손익	(77,523)	(281,369)
기말	4,401,074	3,659,285

21-4 당기 및 전기 중 사외적립자산의 공정가치 변동은 다음과 같습니다.

(단위: 천원)		
구분	당기	전기
기초	112,376	147,621
퇴직급여지급액	(42,622)	(38,430)
이자수익	4,511	6,152
보험수리적손익	(2,343)	(2,967)
기말	71,922	112,376

21-5 당기말과 전기말 현재 보험수리적평가를 위하여 사용된 주요 가정은 다음과 같습니다.

구분	당기말	전기말
기대임금상승률	3.62%	3.62%
할인율	2.50%	3.55%

21-6 당기말 현재 유의적인 각각의 보험수리적 가정이 발생가능한 합리적인 범위 내에서 변동한다면 확정급여채무에 미치게 될 영향은 다음과 같습니다.

(단위 : 천원)		
구분	확정급여채무	
	증가	감소
임금상승률 (1% 변동)	195,527	(182,598)
할인율 (1% 변동)	(182,224)	199,028

22. 매입채무및기타채무

22-1 당기말과 전기말 현재 매입채무및기타채무의 내역은 다음과 같습니다.

(단위: 천원)		
구분	당기말	전기말
매입채무	25,213,282	63,563,269
미지급금	67,535,597	90,114,329
미지급비용	1,851,061	1,541,603

예수금	9,048,331	9,417,918
예수보증금	2,907,486	8,439,770
합계	106,555,757	173,076,889

22-2 매입채무및기타채무는 영업활동에 따라 발생한 채무, 영업과 관련된 영업보증금 및 사무실 등의 보증금 등으로 구성되며 통상 단기간 내에 상환하거나 1~2년 단위로 계약을 갱신하고 있으므로, 매입채무및기타채무의 장부금액과 상각후원가와의 차이는 중요하지 않습니다.

23. 단기차입금

당기말과 전기말 현재 단기차입금의 내역은 다음과 같습니다.

(단위: 천원)					
차입금 종류	차입처	당기말 연이자율	만기일	당기말	전기말
운영자금대출	건설공제조합	1.80%	2015.05.27	9,245,011	9,245,011

당기말 현재 상기 단기차입금에 대해 건설공제조합 출자좌수 11,181좌 (장부금액 15,247,109천원)가 담보로 제공되어 있습니다.

24. 우발부채 및 약정사항과 금융보증부채

24-1 지급보증 및 관련 금융보증부채

당기말 현재 당사가 타인을 위하여 지급보증을 제공한 내역은 다음과 같습니다.

(단위: 백만원)		
회사명	보증내역	금액
공사관련 지급보증:		
경남기업(주)	계약이행보증	150,734
기타지급보증:		
국민은행 외	중도금 대출 지급보증	31,138
농협은행 외	프로젝트파이낸싱 지급보증(주1)	1,262,972
소계		1,294,110
합계		1,444,844

(주1) 당기말 현재 주요 프로젝트파이낸싱(PF) 대출내역은 다음과 같습니다.

(단위: 백만원)

사업지역	채권기관종류	대출금액	대출잔액	PF보증금액	보증내역	대출기간 (시작)	대출기간 (만기)	유 형
경기도	은행외	739,382	739,382	961,196	원리금지급보증	2006-10-27	2014-12-31	Loan
경기도	은행외	126,667	126,667	164,667	원리금지급보증	2007-10-25	2012-02-28	Loan
경기도	은행	68,000	68,000	88,400	원리금지급보증	2009-08-31	2014-10-31	Loan
대전광역시	저축은행	18,031	18,031	25,243	원리금지급보증	2008-10-24	2012-12-31	Loan
대전광역시	은행외	7,063	7,063	9,182	원리금지급보증	2009-12-22	2014-01-31	Loan
경상남도	저축은행	10,755	10,755	13,981	원리금지급보증	2009-10-26	2013-12-31	Loan
경상북도	저축은행	233	233	303	원리금지급보증	2009-07-17	2010-10-17	Loan
합계		970,131	970,131	1,262,972				

당사가 제공하고 있는 프로젝트파이낸싱과 관련된 지급보증 현장의 미착공현장 가운데 김포 신곡 6지구 아파트(시행사: (주)새날, 당사 지급보증액: 740,000백만원)의 경우 2010년 9월에 정부의 건설업에 대한 구조조정의 일환인 워크아웃기업으로 선정되어, 워크아웃개시가 결정되었습니다. 당기말 현재 당해 지급보증과 관련하여 금융보증부채 179,004백만원(현재가치 할인차금 차감 전)을 인식하였으며, 금융보증부채를 인식하지 아니한 (주)아이비케이캐피탈 및 케이디비생명보험(주)에 대한 보증금액 58,424백만원에 대해서는 의무 이행의 가능성 및 의무이행 금액을 합리적으로 추정할 수 없는 바, 이러한 불확실성으로 인하여 발생가능한 조정사항을 재무제표에 반영하고 있지 않습니다.

또한, 당사가 제공하고 있는 기타 프로젝트파이낸싱과 관련된 지급보증과 관련하여서는 당기말 현재 153,792백만원(현재가치할인차금 차감 전)의 금융보증부채를 인식하고 있습니다. 이에 따라 당사가 지급보증과 관련하여 당기말 현재 인식하고 있는 금융보증부채는 332,796백만원이며, 관련 현재가치할인차금 31,779백만원을 차감한 금액 301,017백만원을 기타금융부채로 표시하고 있습니다.

당기말 현재 당사의 공사 등과 관련하여 타인으로부터 제공받은 지급보증의 내역은 다음과 같습니다.

(단위: 백만원)		
회사명	보증내역	금액
공사관련 지급보증:		
경남기업(주)	계약이행보증	459,144
(주)대우건설	계약이행보증	244,076
소계		703,220
기타지급보증:		
건설공제조합	계약이행보증 외	596,658
대한주택보증	하자보수보증 외	8,154
서울보증보험	공사이행보증 외	68,057
한국수출보험공사	계약이행보증 외	44,785
소계		717,654
합계		1,420,874

24-2 계류중인 소송사건 등

당기말 현재 당사가 피고로서 계류중인 소송사건은 손해배상청구 소송 등 16건으로 소송금액은 12,522백만원입니다. 당기말 현재 패소할 가능성이 높은 소송건에 대한 소송충당부채 계상액 4,171백만원을 제외한 기타 소송사건의 경우 최종 재판결과를 현재로서는 예측할 수 없으며, 소송의 결과로 초래될 수 있는 손실에 대한 충당부채를 계상하지 아니하였습니다.

또한, 당기말 현재 진행 중인 확정조사재판의 경우 최종 재판결과를 현재로서는 예측할 수 없으며, 재판의 결과로 초래될 수 있는 회생채무 추가 인정금액에 대한 충당부채를 계상하지 아니하였습니다. 한편, 당기 중 확정조사재판의 결과 회생채무로 추가인정된 금액은 3,562,777천원으로 기타비용인 기타충당부채전입으로 인식하였습니다.

24-3 전입 대표이사 횡령사건

당사는 전입 대표이사 횡령사건과 관련하여 장기성미수금으로 계상된 거래처 대여금등의 횡령금액에 대하여 전액 대손충당금을 계상하고 있습니다. 또한, 횡령금액에 대한 세무처리는 당기말 현재로서는 알 수가 없으므로 이러한 불확실성으로 인하여 발생가능한 조정사항을 재무제표에 반영하고 있지 않습니다.

25. 진행중인 건설계약

25-1 당기 및 전기 중 진행중인 건설계약 관련 수익 및 원가 내역은 다음과 같습니다.

(단위: 천원)		
구분	당기	전기
발생한 계약원가 (A)	303,129,578	287,879,736
인식한 이익(손실) (B)	(26,455,426)	(4,648,091)
발생한 계약수익 (C = A + B)	276,674,152	283,231,645
진행청구액 (D)	(321,560,161)	(350,592,142)
소계 (E = C + D)	(44,886,009)	(67,360,497)
기초 미청구공사(초과청구공사) 금액 - 순액 (F)	109,895,166	177,255,663
기말 미청구공사(초과청구공사) 금액 - 순액 (G = E + F)	65,009,157	109,895,166

25-2 당기말과 전기말 현재 미청구공사 및 초과청구공사 내역은 다음과 같습니다.

(단위: 천원)		
구분	당기말	전기말
미청구공사	73,185,088	115,188,617
초과청구공사	(8,175,931)	(5,293,451)
순액	65,009,157	109,895,166

25-3 당기말과 전기말 현재 진행 중인 계약과 관련된 사항은 다음과 같습니다.

(단위: 천원)		
구분	당기말	전기말
누적 계약수익	953,207,604	1,727,780,244
누적 진행청구액	(888,198,447)	(1,617,885,078)
순액	65,009,157	109,895,166

25-4 당사가 체결하고 있는 중요 도급공사계약의 내역 및 공사계약잔액은 다음과 같습니다.

<당기>

(단위: 천원)					
발주처	공사명	기초	증감액	계약수익	기말
VIDIFI	하노이 EX-2	57,085,659	-	(18,427,418)	38,658,241
VIDIFI	하노이 EX-10	58,611,946	-	(26,099,767)	32,512,179
경상남도	생림-상동도로	38,247,000	900,000	(4,029,463)	35,117,537
한국도로공사	언양-영천고속도로6공구	34,236,560	2,277,318	(5,775,409)	30,738,469
한국철도시설공단 수도권지역본부	수서-평택9공구	18,851,013	(549,921)	(13,316,778)	4,984,314
한국철도시설공단 영남지역본부	울산-포항8공구	17,872,328	2,118,000	(17,968,467)	2,021,861
한국철도시설공단 수도권지역본부	성남-여주5공구	22,716,645	(6,060,012)	(5,295,194)	11,361,439
VIDIFI	베트남철도개량2공구	19,886,977	-	(8,477,495)	11,409,482
대전지방국토관리청	서산우회도로	19,434,042	223,636	(7,047,812)	12,609,866
한국철도시설공단 영남지역본부	경부고속철10-3A노반공사	13,763,949	6,109,545	(11,059,953)	8,813,541
광주광역시 도시공사	선운지구임대아파트	12,969,226	1,364,620	(12,718,822)	1,615,024
한국도로공사 울산포항건설사업단	울산-포항2공구	11,498,423	-	(9,372,614)	2,125,809
서울지방국토관리청	평성-오성도로	15,933,713	(5,182)	(6,330,043)	9,598,488
한국철도시설공단 호남지역본부	호남고속철5-3공구	9,626,151	1,236,364	(6,621,167)	4,241,348
서울지방국토관리청	팔탄북부우회도로	1,342,600	(584,459)	(758,141)	-
서울특별시 도시기반시설본부	서울지하철922공구	11,175,896	968,106	(2,879,678)	9,264,324
한국철도시설공단 호남지역본부	진주-광양3공구	6,897,040	3,570,682	(7,148,595)	3,319,127
한국토지주택공사 경기동북부사업본부	양주택지1공구	6,932,670	-	(6,932,670)	-
한국철도시설공단 충청지역본부	호남고속철1-2공구	888,664	(460,518)	(428,146)	-
한국토지주택공사	석문산업단지7공구	2,859,152	789,546	(3,648,698)	-
에스에이치공사	신내3지구조경공사	2,366,080	428,820	(2,705,024)	89,876

한국토지주택공사 경기동북부사업본부	양주택지2공구	2,725,238	74,817	(955,106)	1,844,949
한국도로공사 경기지역본부	남이천나들목	5,150,613	1,205,945	(4,096,729)	2,259,829
김포도시공사	김포학운산업단지	1,635,639	114,981	(1,750,620)	-
한국철도시설공단 호남지역본부	진주-광양2공구	536,086	822,863	(1,358,949)	-
서울특별시	관악산 저류조	3,904,019	6,932,291	(5,715,520)	5,120,790
조달청	남화물양장	9,024,917	1,845,835	(4,633,005)	6,237,747
해양수산부 서해어업관리단	계마항정비공사	13,649,743	-	(134,187)	13,515,556
충청남도	총화-구룡도로	7,045,597	-	(103,767)	6,941,830
영천상주고속도로(주)	상주-영천 1공구	42,594,982	-	(10,656,823)	31,938,159
한국도로공사	대구외곽순환1공구	-	13,021,711	(1,614,282)	11,407,429
한국토지주택공사	화성향남2공구아파트	32,024,423	112,867	(13,651,409)	18,485,881
한국토지주택공사	의정부민락7공구아파트	47,692,130	1,608,270	(16,086,142)	33,214,258
한국토지주택공사	화성동탄아파트3공구	-	55,292,541	(8,107,119)	47,185,422
인천도시공사	영종하늘도시조경공사	-	7,257,999	(462,954)	6,795,045
기타		162,947,766	9,188,067	(30,306,186)	141,829,647
합계		712,126,887	109,804,732	(276,674,152)	545,257,467

<전기>

(단위: 천원)					
발주처	공사명	기초	증감액	계약수익	기말
VIDIFI	하노이 EX-2	70,976,356	-	(13,890,697)	57,085,659
VIDIFI	하노이 EX-10	65,337,260	-	(6,725,314)	58,611,946
경상남도	생림-상동도로	49,473,559	2,210,000	(13,436,559)	38,247,000
한국도로공사	연양-영천고속도로6공구	37,569,571	111,905	(3,444,916)	34,236,560
한국철도시설공단 수도권지역본부	수서-평택9공구	33,210,309	1,266,364	(15,625,660)	18,851,013
(주)원정산업개발	진주평거동주상복합	31,738,418	(31,825,969)	87,551	-
한국철도시설공단 영남지역본부	울산-포항8공구	30,906,976	638,182	(13,672,830)	17,872,328
한국철도시설공단 수도권지역본부	성남-여주5공구	26,823,384	-	(4,106,739)	22,716,645
VIDIFI	베트남철도개량2공구	26,661,717	-	(6,774,740)	19,886,977
대전지방국토관리청	서산우회도로	25,460,409	1,645,455	(7,671,822)	19,434,042
한국철도시설공단 영남지역본부	경부고철10-3A노반공사	24,610,259	2,045,909	(12,892,219)	13,763,949
광주광역시 도시공사	선운지구임대아파트	22,823,801	204,675	(10,059,250)	12,969,226
한국도로공사 울산포항건설사업단	울산-포항2공구	21,432,111	1,434,380	(11,368,068)	11,498,423
서울지방국토관리청	팽성-오성도로	21,416,675	(57,864)	(5,425,098)	15,933,713
한국철도시설공단 호남지역본부	호남고철5-3공구	17,518,774	3,714,182	(11,606,805)	9,626,151
서울지방국토관리청	팔탄북부우회도로	16,210,862	1,072,182	(15,940,444)	1,342,600

서울특별시 도시기반시설본부	서울지하철922공구	14,549,897	-	(3,374,001)	11,175,896
한국철도시설공단 호남지역본부	진주-광양3공구	11,087,573	-	(4,190,533)	6,897,040
한국토지주택공사 경기동북부사업 본부	양주택지1공구	10,824,652	1,888,313	(5,780,295)	6,932,670
한국철도시설공단 충청지역본부	호남고철1-2공구	8,940,116	(7,371)	(8,044,081)	888,664
한국토지주택공사	석문산업단지7공구	8,189,993	1,019,539	(6,350,380)	2,859,152
에스에이치공사	신내3지구조경공사	7,282,383	598,782	(5,515,085)	2,366,080
한국토지주택공사 경기동북부사업 본부	양주택지2공구	6,715,115	1,323,392	(5,313,269)	2,725,238
한국도로공사 경기지역본부	남이천나들목	6,351,855	172,271	(1,373,513)	5,150,613
김포도시공사	김포학운산업단지	5,551,463	1,361,355	(5,277,179)	1,635,639
한국철도시설공단 호남지역본부	진주-광양2공구	5,473,689	-	(4,937,603)	536,086
제주국제자유도시개발센터	제주영어교육도시조경공사2공구	5,041,768	(208,075)	(4,833,693)	-
서울메트로	서울지하철1호선시청역사 개선공사	5,008,307	(5,057,975)	49,668	-
기타		385,598,057	9,023,591	(75,738,071)	318,883,577
합계		1,002,785,309	(7,426,777)	(283,231,645)	712,126,887

25-5 당사의 중요 도급공사계약의 도급금액, 누적계약수익, 누적계약원가 및 누적손익의 내역은 다음과 같습니다.

<당기말>

(단위: 천원)				
공사명	도급금액	누적계약수익	누적계약원가	누적손익
경의선3공구	146,445,600	142,970,910	(138,681,783)	4,289,127
하노이 EX-10	122,768,347	90,256,169	(81,965,330)	8,290,839
하노이 EX-2	100,443,095	61,784,854	(67,074,039)	(5,289,185)
생림-상동도로	90,749,561	55,632,023	(56,410,871)	(778,848)
울산-포항2공구	55,013,472	52,887,663	(51,903,952)	983,711
서산우회도로	60,895,455	48,285,589	(49,391,329)	(1,105,740)
경부고철10-3A노반공사	53,427,727	44,614,186	(43,860,206)	753,980
수서-평택9공구	49,150,079	44,165,764	(47,610,694)	(3,444,930)
울산-포항8공구	44,265,273	42,243,411	(40,638,162)	1,605,249
아부다비C-13	146,889,709	38,412,542	(34,289,995)	4,122,547
호남고철5-3공구	41,933,818	37,692,470	(36,904,697)	787,773
성남-여주5공구	41,222,286	29,860,847	(27,621,284)	2,239,563
선운지구임대아파트	25,210,902	23,595,878	(22,946,992)	648,886
팽성-오성도로	30,567,718	20,969,230	(19,314,758)	1,654,472
양주택지2공구	21,229,756	19,384,807	(21,171,250)	(1,786,443)
진주-광양3공구	21,792,136	18,473,009	(20,172,526)	(1,699,517)

베트남철도개량2공구	27,531,503	16,122,021	(15,674,447)	447,574
의정부민락7공구아파트	49,303,431	16,089,173	(15,384,467)	704,706
화성향남2공구아파트	32,138,232	13,652,352	(13,569,072)	83,280
상주-영천 1공구	43,517,000	11,578,841	(10,601,587)	977,254
상주-영덕10공구	11,925,600	10,943,504	(10,097,572)	845,932
서울지하철922공구	20,169,017	10,904,693	(9,837,124)	1,067,569
도장항 건설공사	13,029,045	10,790,307	(14,079,893)	(3,289,586)
연양-영천고속도로6공구	41,321,573	10,583,103	(10,424,357)	158,746
관악산 저류조	15,257,716	10,136,927	(9,630,080)	506,847
신내3지구조경공사	8,357,686	8,267,810	(7,131,813)	1,135,997
화성동탄아파트3공구	55,292,541	8,107,119	(7,863,906)	243,213
설마구읍강교	10,151,300	8,055,216	(7,964,997)	90,219
남이천나들목	9,076,691	6,816,861	(6,664,164)	152,697
남화물양장	11,132,727	4,894,981	(4,265,976)	629,005
기타	91,127,076	35,035,344	(32,861,347)	2,173,997
합계	1,491,336,072	953,207,604	(936,008,670)	17,198,934

<전기말>

(단위: 천원)				
공사명	도급금액	누적계약수익	누적계약원가	누적손익
경의선3공구	129,025,703	126,818,005	(118,673,119)	8,144,886
팔탄북부우회도로	136,033,368	134,690,768	(125,233,153)	9,457,615
경의선4공구	129,025,703	126,818,005	(118,673,119)	8,144,886
하노이 EX-10	122,768,347	64,156,402	(56,700,809)	7,455,593
하노이 EX-2	100,443,095	43,357,436	(42,816,687)	540,749
성남-여수건설공사3공구	92,095,959	92,095,959	(88,707,004)	3,388,955
생림-상동도로	89,849,561	51,602,560	(49,321,727)	2,280,833
서산우회도로	60,671,818	41,237,777	(40,103,738)	1,134,039
울산-포항2공구	55,013,472	43,515,049	(42,705,669)	809,380
김포택지1공구	56,401,456	56,401,456	(55,646,374)	755,082
수서-평택9공구	49,700,000	30,848,986	(30,540,496)	308,490
성남-여주5공구	47,282,298	24,565,653	(21,347,553)	3,218,100
경부고철10-3A노반공사	47,318,182	33,554,233	(32,101,335)	1,452,898
진주평거동주상복합	12,209,031	12,209,031	(10,387,464)	1,821,567
정읍시우회도로	43,205,296	42,715,444	(53,394,305)	(10,678,861)
울산-포항8공구	42,147,273	24,274,944	(22,939,822)	1,335,122
호남고철1-2공구	40,077,855	39,189,192	(36,626,219)	2,562,973
진주-광양2공구	39,686,655	39,150,569	(37,584,546)	1,566,023

연양-영천고속도로6공구	39,044,255	4,807,694	(4,735,579)	72,115
호남고철5-3공구	40,697,455	31,071,302	(30,421,912)	649,390
인천신항1공구	32,881,424	32,730,597	(32,337,830)	392,767
성환-입장	32,828,247	32,828,247	(33,237,632)	(409,385)
부안-대인	35,192,647	31,520,853	(30,165,456)	1,355,397
평성-오성도로	30,572,900	14,639,187	(13,484,156)	1,155,031
양주택지1공구	30,323,395	23,390,724	(22,815,312)	575,412
베트남철도개량2공구	27,531,503	7,644,526	(7,432,286)	212,240
선운지구임대아파트	23,846,281	10,877,056	(10,577,937)	299,119
부산웅동지구1공구	21,898,727	20,331,052	(16,232,312)	4,098,740
기 타	824,982,595	490,737,537	(475,563,040)	15,174,497
합계	2,432,754,501	1,727,780,244	(1,660,506,591)	67,273,653

25-6 당기말과 전기말 현재 중요 공사현장별 공사미수금과 미청구공사 그리고 선수금과 초과청구공사의 내역은 다음과 같습니다.

<당기말>

(단위: 천원)				
공사명	공사미수금	미청구공사	선수금	초과청구공사
경의선3공구	-	2,633,454	-	-
경의선4공구	-	331,651	-	-
남이천나들목	402,720	2,326,461	998,073	-
대전덕명동아파트	27,229,972	-	-	-
대전문화동2차주상복합	42,178,735	-	-	-
동창원 아파트	16,732,759	-	-	-
부산서면1차아파트	10,713,708	-	-	-
부평아파트형공장	10,325,000	-	-	-
상주-영천 1공구	800,354	2,683,841	-	-
생림-상동도로	-	5,597,059	-	-
서산우회도로	250,000	3,120,179	-	-
서울지하철922공구	-	1,417,840	-	-
수서-평택9공구	9,450,000	1,547,513	-	-
아부다비C-13	586,395	3,329,220	2,105,695	-
울산-포항2공구	300,000	6,205,113	-	-
의정부민락7공구아파트	573,629	3,982,817	-	-
인천계양1차아파트	10,601,676	-	-	-
인천계양2차아파트	17,615,592	-	-	-
자양동아파트신축	10,178,455	-	-	-
전라선BTL	6,210,874	-	-	-
진접장현리아파트	23,867,580	-	-	-

진주-광양2공구	1,942,430	3,136,017	51,122	-
진주평거동아파트	20,696,100	-	-	-
진주평거동주상복합	12,231,431	-	-	-
청주사천동아파트	35,449,125	-	-	-
포항 양덕 아파트	22,388,338	-	-	-
하노이고속도로10공구	1,992,014	6,366,213	6,348,999	-
하노이고속도로2공구	-	11,477,295	5,450,252	-
화성향남2공구아파트	67,847	2,795,739	-	-
남화물양장	1,829,982	-	-	7,992
상주-영천 1공구	800,354	2,683,841	-	-
성남-여주5공구	-	-	1,639,600	1,844,382
호남고철5-3공구	1,207,163	3,383,197	6,751,818	-
기타	84,625,922	10,167,639	4,462,268	6,323,557
합계	371,248,155	73,185,089	27,807,827	8,175,931

<전기말>

(단위: 천원)				
공사명	공사미수금	미청구공사	선수금	초과청구공사
청주사천동아파트	36,130,340	-	-	-
대전문화동2차주상복합	42,178,735	-	-	-
대전덕명동아파트	27,229,972	-	-	-
진주평거동주상복합	12,231,431	-	-	-
호남고철1-2공구	1,947,899	-	-	563,490
경부고철10-3A노반공사	5,431,000	1,651,642	-	-
호남고철5-3공구	33,162	97,992	-	77,437
수서-평택9공구	3,492,384	1,853,345	-	-
청라지구아파트	4,594,495	-	-	-
전라선BTL	3,722,605	23,521,726	-	-
보문시장정비사업	2,901,845	-	-	-
정읍시우회도로	-	1,200,148	-	-
진천군하수관거	1,403,019	-	-	-
진주-광양3공구	-	10,345	-	-
진주시우회(집현-유곡)도로강교	317,900	124,700	-	-
제천시하수관거	1,128,668	-	-	-
김포학운산업단지	-	1,231,025	-	-
옥천군하수관거	654,851	-	-	-
부안-태인	606,130	337,297	-	-
설마구읍강교	928,400	590,056	-	-

신영제어기(주)개성공장신축	80,000	49,300	8,363	-
아모스개성공장	263,500	-	-	-
하남산단(발산교)강교공사	56,100	84,409	-	-
경의선4공구	2,190,081	1,308,951	-	-
기타	174,402,301	83,127,681	39,416,533	4,652,523
합계	321,924,818	115,188,617	39,424,896	5,293,450

26. 조인트벤처(공동도급공사)

당기말과 전기말 현재 중요 공동지배사업의 내역은 다음과 같습니다.

<당기말>

(단위: 천원)				
현장명	합작회사	전체도급금액	지분율	당사도급금액
경의선4공구	GS건설(주), 구산건설(주), (주)신대신건설	149,024,836	87%	129,025,703
경의선3공구	(주)포스코건설, 구산건설(주), (주)신대신건설	244,076,000	60%	146,445,600
서울지하철1호선시청역사 개선공사	(주)대봉씨티	15,456,614	60%	4,914,000
남이천나들목	신동아건설, 경안건설	15,127,818	60%	9,076,691
관악산 저류조	(주)덕영기업	29,917,091	51%	15,257,716
홍도항 정비공사	지아종합, 태건산업	11,905,117	50%	5,952,559
남화물양장	동남종합건설, 조은아이건설	18,554,545	60%	11,132,727
계마항정비공사	한주토건, 금북건설	20,318,355	70%	14,222,849
충화-구룡도로	태진건설, 서진산업	14,091,578	50%	7,045,789
양주택지1공구	(주)원건설	59,457,636	51%	30,323,395
양주택지2공구	(주)원건설	41,626,973	51%	21,229,756
경부고철10-3A노반공사	SK건설(주), 롯데건설(주)	213,710,909	25%	53,427,727
울산-포항8공구	경남기업(주), 두산중공업(주)	147,550,909	30%	44,265,273
진주-광양3공구	쌍용건설(주), 벽산건설(주)	65,145,455	30%	21,792,136
울산-포항2공구	울트라건설(주)	107,109,936	50%	55,013,472
상주-영덕10공구	울트라건설(주)	39,752,000	30%	11,925,600
호남고철5-3공구	GS건설(주), 쌍용건설(주), 남양건설(주)	209,669,091	20%	41,933,818
언양-영천고속도로6공구	태평양개발(주), (주)경우크린텍, 정한건설	59,030,818	70%	41,321,573
석문산업단지7공구	(주)대원	28,854,545	45%	12,984,545
한강상대공원	거성토건	5,548,855	50%	2,720,415
도장항 건설공사	삼부토건(주), 유호산업개발(주), 금광기업(주)	35,213,636	37%	13,029,045
진주-광양2공구	동부건설(주), 흥한건설(주)	94,208,182	43%	40,509,518
성남-여주5공구	GS건설(주), 코오롱건설(주)	103,314,000	40%	41,222,286

석문산업단지6공구	현대건설(주),동부건설(주),㈜도원이앤씨, 대기건설(주),동광건설(주),삼협건설(주)	167,210,909	8%	13,345,837
평성-오성도로	SK건설(주),범양건설(주),벽산건설(주),두한종합건설(주)	160,882,727	19%	30,567,718
서울지하철922공구	㈜대우건설,경남기업(주),울트라건설(주),현대엠코(주)	134,460,112	15%	20,169,017
수서-평택9공구	지에스건설(주),한화건설,한라건설,한창건설	140,428,796	35%	49,150,079
대구외곽순환1공구	한화,쌍용,남광,화성,서한	86,811,405	15%	13,021,711
영종하늘도시조경공사	대양종합건설(주)	14,231,370	51%	7,257,999
신내3지구조경공사	거성토건	8,701,391	96%	8,357,686
선운지구임대아파트	제이아이건설(주)	49,433,140	51%	25,210,902
화성향남2공구아파트	서진산업,선진종합건설	45,911,761	70%	32,138,232
의정부민락7공구아파트	서진산업,선진종합건설	70,433,473	70%	49,303,431
화성동탄아파트3공구	대보건설(주)	138,231,352	40%	55,292,541
아부다비C-13	SK건설(주)	419,684,882	35%	146,889,709
베트남철도개량2공구	상표이앤씨	53,983,339	51%	27,531,503
합계		3,219,069,556		1,253,008,558

<전기말>

(단위: 천원)				
현장명	합작회사	전체도급금액	지분율	당사도급금액
경의선4공구	GS건설(주),구산건설(주),㈜신대신건설	149,024,836	87%	129,025,703
경의선3공구	㈜포스코건설,구산건설(주),㈜신대신건설	243,945,000	60%	146,367,000
부안-태인	우진건설(주),㈜삼양사	71,821,728	49%	35,192,647
팔탄북부우회도로	선진종합건설(주)	150,600,909	90%	136,033,368
밀양강하천보수공사	㈜케이지건설,㈜동원건설	18,601,165	35%	6,510,408
서울지하철1호선시청역사 개선공사	㈜대봉씨티	16,767,390	29%	4,914,000
김포학운산업단지	우미토건(주)	22,887,273	51%	11,672,509
남이천나들목	신동아건설,경안건설	13,117,909	60%	7,870,745
관악산 저류조	㈜덕영기업	16,324,364	51%	8,325,425
홍도항 정비공사	지아종합,태건산업	11,905,117	50%	5,952,559
남화물양장	동남종합건설,조은아이건설	15,478,153	60%	9,286,892
계마항정비공사	한주토건,금복건설	20,318,355	70%	14,222,849
충화-구룡도로	태진건설,서진산업	14,091,578	50%	7,045,789
김포택지1공구	진덕산업(주)	110,591,091	51%	56,401,456
양주택지1공구	㈜원건설	59,457,636	51%	30,323,395
양주택지2공구	㈜원건설	41,480,273	51%	21,154,939
대구산업단지3공구	㈜원건설	26,279,545	51%	13,402,568

경부고철10-3A노반공사	SK건설(주), 롯데건설(주)	189,272,727	25%	47,318,182
울산-포항8공구	경남기업(주), 두산중공업(주)	140,490,909	30%	42,147,273
진주-광양3공구	쌍용건설(주), 벽산건설(주)	60,738,182	30%	18,221,455
울산-포항2공구	울트라건설(주)	104,918,935	50%	55,013,472
상주-영덕10공구	울트라건설(주)	40,613,000	30%	12,183,900
호남고철5-3공구	GS건설(주), 쌍용건설(주), 남양건설(주)	203,487,273	20%	40,697,455
언양-영천고속도로6공구	태평양개발(주), (주)경우크린텍, 정한건설	55,777,507	70%	39,044,255
석문산업단지7공구	(주)대원	27,100,000	45%	12,195,000
한강상태공원	거성토건	5,741,696	50%	2,720,000
동해남부선3공구	SK건설(주), 삼성물산(주)	203,755,000	11%	21,480,461
도장항 건설공사	삼부토건(주), 유호산업개발(주), 금광기업(주)	34,990,909	37%	12,946,636
진주-광양2공구	동부건설(주), 흥한건설(주)	92,294,545	43%	39,686,655
성남-여주5공구	GS건설(주), 코오롱건설(주)	118,502,000	40%	47,282,298
인천신항1공구	현대건설(주), 한라건설(주), 메카건설, (주)원광건설	164,407,121	20%	32,881,424
부산용동지구1공구	GS건설(주), 삼환기업(주)	109,493,636	20%	21,898,727
석문산업단지6공구	현대건설(주), 동부건설(주), (주)도원이엔씨, 대기건설(주), 동광건설(주), 삼협건설(주)	165,550,909	8%	13,244,073
인천신항진입도로2공구	(주)포스코건설, (주)한양, 삼성물산(주), (주)한진중공업	149,257,273	7%	10,448,009
평성-오성도로	SK건설(주), 범양건영(주), 벽산건설(주), 두한종합건설(주)	160,910,000	19%	30,572,900
호남고철1-2공구	삼성물산(주), 금호산업(주), 고려개발(주), 활림건설(주), 동원건설(주), (주)태화건설	267,185,697	15%	40,077,855
서울지하철922공구	(주)대우건설, 경남기업(주), 울트라건설(주), 현대엠코(주)	128,006,073	15%	19,200,911
수서-평택9공구	지에스건설(주), 한화건설, 한라건설, 한창건업	142,000,000	35%	49,700,000
전라선BTL	(주)포스코건설, 쌍용건설(주), (주)중앙건설, 동원시스템즈(주), 동우건설(주), (주)경우크린텍	588,663,300	39%	229,578,687
신내3지구조경공사	거성토건	8,254,936	96%	7,928,866
선운지구임대아파트	제이아이건설(주)	46,757,414	51%	23,846,281
화성향남2공구아파트	서진산업, 선진종합건설	45,750,522	70%	32,025,365
의정부민락7공구아파트	서진산업, 선진종합건설	68,135,944	70%	47,695,161
아부다비C-13	SK건설(주)	419,684,882	35%	146,889,709
베트남철도개량2공구	삼표이엔씨(주)	53,983,339	51%	27,531,503
합계		4,798,416,051		1,768,158,765

27. 특수관계자와의 거래내역

27-1 지배·종속기업 등 특수관계자

당기말 현재 당사의 지배기업은 없으며, 종속기업은 다음과 같습니다.

당사와의 관계	회사명
종속기업	남광엔케이(주), 봉화솔라테크(주)

전기말 현재 당사의 관계기업이었던 NIEC는 당기 중 NIEC 관계기업투자주식을 처분함에 따라 관계기업에서 제외되었습니다.

27-2 특수관계자와의 주요거래 및 채권·채무 잔액의 내역

(단위: 백만원)								
회사명	매출 등		매입 등		채권		채무	
	당기	전기	당기	전기	당기말	전기말	당기말	전기말
남광엔케이(주)	-	-	750	385	2,550	2,597	56	143

당기 중 주요경영진에 대한 보상으로 단기급여 382백만원(전기: 491백만원)과 퇴직급여 42백만원(전기: 20백만원)을 당기 비용으로 반영하였습니다. 상기 주요경영진은 당사의 활동의 계획, 운영, 통제에 대한 중요한 권한과 책임을 가진 등기임원들로 구성되어 있습니다.

28. 영업부문정보

28-1 사업별 부문에 대한 일반사항

당사의 사업별 부문은 당사의 사업성격에 따라 구분된 조직을 기준으로 분류하였으며, 주요 내용은 다음과 같습니다.

사업부문	주요 사업내용	주요고객
공사부문	도로, 교통, 아파트 등	한국도로공사, 일반주택분양자 등
기타부문	철강재 및 상품매출 등	롯데건설(주) 등

28-2 당기 및 전기의 사업부문별 재무현황은 다음과 같습니다.

(단위: 천원)						
구분	공사부문		기타부문		합 계	
	당기	전기	당기	전기	당기	전기
매출액	268,051,198	275,977,732	10,586,920	8,519,811	278,638,118	284,497,543
매출총이익(손실)	(26,221,979)	(4,579,319)	(2,331,542)	303,874	(28,553,521)	(4,275,445)

28-3 영업손익의 조정내역

(단위: 천원)		
구분	당기	전기
매출총이익(손실)	(28,553,521)	(4,275,445)
미배부 판매비와관리비 등	(11,158,825)	(18,536,813)
미배부 금융수익 및 금융원가 등	(67,967,302)	(23,250,378)
당기순이익(손실)	(107,679,648)	(46,062,636)

28-4 지역별 수익내역

(단위: 천원)		
구분	당기	전기
국내	225,336,287	256,272,734
해외	53,301,831	28,224,809
합계	278,638,118	284,497,543

위의 수익 정보는 고객의 위치를 기초로 하여 작성되었습니다.

28-5 주요 고객에 대한 정보

당사의 매출금액의 10% 이상을 차지하는 주요 고객은 당기에 3개의 거래처로 각각 매출액이 68,058,422천원, 51,915,972천원 및 44,527,186천원입니다.

28-6 당사의 영업용 자산은 국내와 해외현장에 소재하고 있으며, 영업자산 및 영업부채는 전사차원에서 관리되고 있습니다.

29. 영업이익

29-1 당기 및 전기 중 당사의 매출 및 매출원가의 세부내역은 다음과 같습니다.

(단위: 천원)				
구분	당기		전기	
	매출액	매출원가	매출액	매출원가
국내건설계약	214,749,367	236,052,216	248,083,904	244,557,882
해외건설계약	53,301,831	58,220,962	27,893,828	35,999,169
국내철구계약	8,622,954	8,856,401	7,253,913	7,322,684
국내상품판매	1,963,966	4,062,061	934,917	815,785
해외용역매출	-	-	330,981	77,469

합계	278,638,118	307,191,640	284,497,543	288,772,989
----	-------------	-------------	-------------	-------------

29-2 당기 및 전기 중 발생한 영업비용을 성격별로 분류한 내용은 다음과 같습니다.

(단위: 천원)		
구분	당기	전기
재고자산의 변동	64,660,381	62,320,192
종업원급여	33,352,262	29,849,362
감가상각비	537,796	680,899
무형자산상각비	349,203	222,724
기타의 경비	219,450,823	214,236,625
매출원가 및 판매비와관리비의 합계	318,350,465	307,309,802

29-3 당기 및 전기 중 종업원급여의 내역은 다음과 같습니다.

(단위: 천원)		
구분	당기	전기
급여	27,719,506	24,114,018
퇴직급여	1,943,301	2,363,989
복리후생비	3,689,455	3,371,355
합계	33,352,262	29,849,362

29-4 당기 및 전기 중 판매비와관리비의 내역은 다음과 같습니다.

(단위: 천원)		
구분	당기	전기
급여	4,802,801	6,878,973
퇴직급여	909,243	1,107,705
복리후생비	335,026	543,723
감가상각비	108,028	169,963
수도광열비	27,565	26,242
수선비	510	132
무형자산상각비	349,203	222,724
차량관리비	37,585	45,098
소모품비	10,219	11,281
도서인쇄비	18,232	18,385
세금과공과	398,147	586,507

지급임차료	1,189,892	1,342,163
보험료	796,624	533,771
접대비	12,861	31,640
여비교통비	106,337	209,146
통신비	82,916	97,926
지급수수료	1,354,832	2,490,018
건적및설계비	261,593	516
보상비	22,732	561
광고선전비	29,200	31,600
교육훈련비	9,095	-
대손상각비	-	2,735,650
대손충당금환입	(864,784)	-
하자보수비	315,686	569,438
미분양주택관리비	143,045	223,825
퇴직위로금	702,237	655,140
운반비	-	4,686
합계	11,158,825	18,536,813

29-5 당기 및 전기 중 대손상각비(대손충당금환입)의 내역은 다음과 같습니다.

(단위: 천원)		
구분	당기	전기
매출채권및기타채권	(864,784)	2,735,650

30. 기타수익 및 기타비용

30-1 당기 및 전기 중 기타수익의 내역은 다음과 같습니다.

(단위: 천원)		
구분	당기	전기
유형자산처분이익	-	2,790
파생금융자산평가이익(주석9-3)	179,834,538	63,947,687
기타의대손충당금환입	1,223,474	5,994,854
하자보수충당부채환입(주석20-2)	172,495	265,670
기타충당부채환입(주석20-2)	1,227,535	-
합계	182,458,042	70,211,001

30-2 당기 및 전기 중 기타비용의 내역은 다음과 같습니다.

(단위: 천원)		
구분	당기	전기
기타의대손상각비	1,826,176	5,506,095
유형자산처분손실	109,813	-
무형자산처분손실	17,600	-
기타총당부채전입(주석20-2)	3,562,777	1,095,440
금융보증부채전입(주석9-1)	209,005,578	56,340,707
무형자산손상차손(주석6-3)	-	655,244
합계	214,521,944	63,597,486

30-3 당기 및 전기 중 기타의대손상각비와 기타의대손총당금환입의 내역은 다음과 같습니다.

(단위: 천원)				
구분	당기		전기	
	기타의 대손상각비	기타의 대손총당금환입	기타의 대손상각비	기타의 대손총당금환입
장기성매출채권및기타비유동채권	-	-	424,711	-
매출채권및기타채권	1,420,677	1,223,474	4,006,098	5,994,854
기타유동자산	405,499	-	1,075,286	-
합계	1,826,176	1,223,474	5,506,095	5,994,854

31. 금융수익 및 금융원가

31-1 당기 및 전기 중 금융수익 및 금융원가의 내역은 다음과 같습니다.

(단위: 천원)		
구분	당기	전기
금융수익:		
이자수익	489,505	695,326
배당금수익	65	65
수수료수익	50,211	50,159
금융수익 계	539,781	745,550
금융원가:		
이자비용	24,795,507	21,649,533

31-2 당기 및 전기 중 금융상품 범주별 금융수익 및 금융원가의 내역은 다음과 같습니다.

<당기>

(단위: 천원)							
구분	대여금 및 수취채권		매도가능 금융자산	상각후원가로 측정하는 금융부채		기타	합계
	단기금융상품	기타		단기차입금	회생채무 등		
금융수익:							
이자수익	33,121	438,159	18,225	-	-	-	489,505
배당금수익	-	-	65	-	-	-	65
수수료수익	-	-	-	-	-	50,211	50,211
소 계	33,121	438,159	18,290	-	-	50,211	539,781
금융원가:							
이자비용	-	-	-	166,410	23,119,604	1,509,493	24,795,507
순금융수익(원가)	33,121	438,159	18,290	(166,410)	(23,119,604)	(1,459,282)	(24,255,726)

<전기>

(단위: 천원)							
구분	대여금 및 수취채권		매도가능 금융자산	상각후원가로 측정하는 금융부채		기타	합계
	단기금융상품	기타		단기차입금	회생채무 등		
금융수익:							
이자수익	810	185,298	9,493	-	-	499,725	695,326
배당금수익	-	-	65	-	-	-	65
수수료수익	-	-	-	-	-	50,159	50,159
소 계	810	185,298	9,558	-	-	549,884	745,550
금융원가:							
이자비용	-	-	-	98,478	16,492,539	5,058,516	21,649,533
순금융수익(원가)	810	185,298	9,558	(98,478)	(16,492,539)	(4,508,632)	(20,903,983)

32. 기타영업외손익 및 투자손익

32-1 당기 및 전기 중 기타영업외손익의 내역은 다음과 같습니다.

(단위: 천원)		
구분	당기	전기
기타영업외수익:		
외환차익	140,886	56,889
외화환산이익	7,620	16,553
채무조정이익(주석 18)	-	3,916,505
잡이익	172,584	2,543,251
소 계	321,090	6,533,198
기타영업외비용:		

외환차손	145,065	77,233
외화환산손실	13,042	8,427
기부금	-	-
매도가능금융자산손상차손(주석 10-4)	1,968,161	3,953,565
매도가능금융자산처분손실	15,716	-
보상비	23,836	5
잡손실	1,454,648	5,997,447
소계	3,620,468	10,036,677
차감계	(3,299,378)	(3,503,479)

32-2 당기 및 전기 중 투자손익의 내역은 다음과 같습니다.

(단위: 천원)		
구분	당기	전기
종속기업투자손상차손 (주석 7)	(11,597,270)	(5,456,431)
관계기업투자처분이익 (주석 7)	3,248,974	-
합계	(8,348,296)	(5,456,431)

33. 법인세비용과 이연법인세자산(부채)

당사가 부담하여야 할 법인세의 법정세율은 과세표준 2억원까지는 10%, 2억원 초과200억 이하분에 대해서는 20%이며, 법인세 산출세액에 부가되는 지방소득세(10%)의 납부의무가 있습니다.

33-1 당기 및 전기의 법인세비용의 산출내역은 다음과 같습니다.

(단위: 천원)		
구분	당기	전기
법인세부담액	-	-
일시적차이로 인한 이연법인세 변동액	-	-
총 법인세효과	-	-
자본에 직접 반영된 법인세비용	-	-
법인세추납액	-	-
손익에 반영된 법인세비용	-	-
유효세율	(주1)	(주1)

(주1) 당기 및 전기 법인세비용차감전순손실이 발생하여 유효세율을 산정하지 않았습니다.

33-2 당기 및 전기 중 당사의 법인세비용차감전순손익과 법인세비용간의 관계는 다음과 같습니다.

(단위: 천원)		
구 분	당기	전기
법인세비용차감전순이익(손실)	(107,679,648)	(46,062,636)
적용세율에 따른 법인세 (당기: 24.2%, 전기: 24.2%)	(26,058,475)	(11,147,158)
조정사항		
- 발생한 일시적차이 중 이연법인세자산 미인식 효과 (당기: 107,679,648천원, 전기: 46,062,636천원)	26,058,475	11,147,158
법인세비용(이익)	-	-
유효세율	(주1)	(주1)

(주1) 당기 및 전기 법인세비용차감전순손실이 발생하여 유효세율을 산정하지 않았습니다.

33-3 당기와 전기말 현재 당사는 가산할 일시적차이를 초과하는 차감할 일시적차이와 세무상결손금 등에 대해 인식한 이연법인세자산이 없으며, 당기와 전기 중 이연법인세자산 관련 변동내역이 없습니다.

33-4 당사는 향후 회계연도에 소멸되는 일시적차이의 규모, 미래 과세소득의 규모 및 당사의 조세정책 등을 종합적으로 고려하여 차감할 일시적차이, 세무상결손금 및 이월세액공제 등이 활용될 수 있는 가능성이 불확실한 것으로 판단하여 이연법인세자산을 인식하지 아니 하였습니다. 한편, 당기까지 인식하지 아니한 상기 차감할 일시적차이, 세무상결손금 및 이월 세액공제에 대한 법인세효과는 향후 회계연도의 경영성과에 따라 반영여부가 변동될 수 있습니다.

34. 주당손익

34-1 당기 및 전기의 기본주당손익 산정내역은 다음과 같습니다.

(단위: 원, 주)		
구분	당기	전기
보통주순손실	(107,679,648,201)	(46,062,636,196)
가중평균유통보통주식수(주1)	7,982,109	7,487,001
기본주당순손실	(13,490)	(6,152)

(주1) 가중평균유통주식수

<당기>

(단위: 주)

구분	발행주식수	자기주식수	유통주식수	계산일수	가중평균유통 보통주식수
전기이월	7,722,918	(33,332)	7,689,586	365일/365일	7,689,586
출자전환	309,339	-	309,339	294일/365일	249,166
자기주식	-	(18,001)	(18,001)	184일/365일	(9,074)
출자전환	239,217	-	239,217	80일/365일	52,431
합계	8,271,474	(51,333)	8,220,141		7,982,109

<전기>

(단위: 주)					
구분	발행주식수	자기주식수	유통주식수	계산일수	가중평균유통 보통주식수
전기이월	7,033,242	(85)	7,033,157	365일/365일	7,033,157
출자전환	689,676		689,676	243일/365일	459,154
자기주식	-	(126,989)	(126,989)	37일/365일	(12,873)
자기주식 처분	-	126,989	126,989	22일/365일	7,654
자기주식	-	(33,247)	(33,247)	1일/365일	(91)
합계	7,722,918	(33,332)	7,689,586		7,487,001

34-2 회석주당손실

당사의 회석주당손실은 반회석화효과로 인하여 기본주당손실과 동일합니다.

35. 현금흐름표

당사의 현금흐름표는 간접법에 의해 작성되었으며, 당기 및 전기 중 현금의 유입과 유출이 없는 거래 중 중요한 거래는 다음과 같습니다.

(단위: 천원)		
구분	당기	전기
무상감자로 인한 보통주자본금의 감자차익 대체	19,205,175	270,554,430
채무금액의 회생채무로 계정대체	2,014,721	9,583,351
출자전환대상 채무의 자본으로 계정대체	21,947,955	27,590,320
회생채무의 출자전환채무로 계정대체	11,231,719	20,411,829
기타충당부채의 금융보증부채로 계정대체	-	33,222,308

36. 공정가치

36-1 당기말과 전기말 현재 금융상품의 범주별 장부금액과 공정가치는 다음과 같습니다.

(단위: 천원)				
구 분	당기말		전기말	
	장부금액	공정가치	장부금액	공정가치
자산:				
대여금및수취채권				
장기성매출채권및 기타비유동채권	13,664,273	13,664,273	10,831,510	10,831,510
파생금융자산	243,782,226	243,782,226	63,947,687	63,947,687
매출채권및기타채권	82,160,806	82,160,806	149,197,594	149,197,594
단기금융자산	2,173,561	2,173,561	56,505	56,505
현금및현금성자산	21,095,914	21,095,914	15,294,363	15,294,363
기타비유동금융자산 (장기금융상품)	16,500	16,500	16,500	16,500
소계	362,893,280	362,893,280	239,344,159	239,344,159
매도가능금융자산				
기타비유동금융자산	23,115,590	23,115,590	25,272,574	25,272,574
자산 합계	386,008,870	386,008,870	264,616,733	264,616,733
부채:				
상각후원가로 측정하는 금융부채				
비유동부채				
회생채무	39,298,315	39,298,315	39,935,772	39,935,772
유동부채				
회생채무	67,365,126	67,365,126	52,735,633	52,735,633
매입채무및기타채무	106,555,757	106,555,757	173,076,889	173,076,889
단기차입금	9,245,011	9,245,011	9,245,011	9,245,011
소계	183,165,894	183,165,894	235,057,533	235,057,533
기타 방법으로 측정하는 금융부채 (주1)				
비유동부채				
금융보증부채	293,931,981	293,931,981	88,018,926	88,018,926
유동부채				
금융보증부채	7,084,559	7,084,559	2,121,207	2,121,207
부채 합계	523,480,749	523,480,749	365,133,438	365,133,438

(주1) 당사의 금융보증부채는 기업회계기준서 제1037호 '충당부채, 우발부채 및 우발자산'에 따라 측정되었습니다.

36-2 공정가치 서열체계

당사는 공정가치측정에 사용된 투입변수의 유의성을 반영하는 공정가치 서열체계에 따라 공정가치측정치를 분류하고 있으며, 공정가치 서열체계의 수준은 다음과 같습니다.

구 분	투입변수의 유의성
수준 1	동일한 자산이나 부채에 대한 활성시장의 공시가격
수준 2	직접적으로 또는 간접적으로 관측가능한 자산이나 부채에 대한 투입변수
수준 3	관측가능한 시장자료에 기초하지 않은 자산이나 부채에 대한 투입변수

36-3 금융상품의 수준별 공정가치

당기말과 전기말 현재 공정가치로 측정한 금융상품의 수준별 공정가치의 내역은 다음과 같습니다.

(단위: 천원)				
구 분	수준 1	수준 2	수준 3	합계
당기말:				
금융자산				
매도가능금융자산	-	-	23,115,590	23,115,590
전기말:				
금융자산				
매도가능금융자산	-	-	25,272,574	25,272,574

37. 재무위험관리의 목적 및 정책

당사의 주요 금융부채는 회생채무, 매입채무 및 기타채무, 금융보증계약으로 구성되어 있습니다. 또한, 당사는 영업활동에서 발생하는 매출채권및기타채권, 현금 및 단기예치금과매도가능금융자산을 보유하고 있습니다.

당사의 금융자산 및 금융부채에서 발생할 수 있는 주요 위험은 시장위험, 신용위험 및 유동성위험입니다. 이러한 각각의 위험들을 관리하기 위하여 이사회에서 검토되고 승인된 원칙은 다음과 같습니다.

37-1 시장위험

시장위험은 시장가격의 변동으로 인하여 금융상품의 공정가치가 변동할 위험입니다. 시장위험은 이자율위험, 환위험 및 기타 가격위험의 세 가지 유형으로 구성되어 있으며, 유형별 민감도 분석은 당기말 및 전기말과 관련되어 있습니다.

37-1-1 이자율위험

이자율위험은 시장이자율의 변동으로 인하여 금융상품의 공정가치나 미래현금흐름이 변동

할 위험입니다. 한편, 당기말과 전기말 현재 당사의 차입금 항목은 주로 회생채무로서 이자율 변동이 금융부채의 현금흐름에 미치는 영향은 중요하지 아니합니다.

37-1-2 환위험

환위험은 환율의 변동으로 인하여 금융상품의 공정가치가 변동할 위험입니다. 당사는 해외 영업활동 등으로 인하여 USD 등의 환위험에 노출되어 있습니다. 당기말과 전기말 현재 기능통화 이외의 외화로 표시된 화폐성자산 및 부채의 장부금액은 다음과 같습니다.

(단위: 천원)				
구분	당기말		전기말	
	자산	부채	자산	부채
USD	276,793	55,319	360,751	54,043
VND (주1)	67,096,846	54,720,020	65,979,595	54,226,406
AED (주2)	41,968	-	7,007,058	2,876,373
합계	67,415,607	54,775,339	73,347,404	57,156,822

(주1) VND: 베트남 통화

(주2) AED: 아랍에미리트 통화

당사는 내부적으로 원화 환율 변동에 대한 환위험을 정기적으로 측정하고 있습니다. 당기말과 전기말 현재 각 외화에 대한 기능통화의 환율 5% 변동시 환율변동이 당기 포괄손익에 미치는 영향은 다음과 같습니다.

(단위: 천원)				
구분	당기말		전기말	
	5% 상승시	5% 하락시	5% 상승시	5% 하락시
USD	11,074	(11,074)	15,335	(15,335)
VND	618,841	(618,841)	587,659	(587,659)
AED	2,098	(2,098)	206,534	(206,534)
합계	632,013	(632,013)	809,528	(809,528)

상기 민감도 분석은 당기말과 전기말 현재 기능통화 이외의 외화로 표시된 화폐성 자산 및 부채를 대상으로 하였습니다.

37-1-3 기타 가격위험

(1) 당사의 비상장지분상품은 미래가치 불확실성으로 인해 발생하는 시장가격위험에 노출되어 있습니다. 당기말 현재 비시장성 지분상품 공정가치 노출액은 23,115,590천원입니다. 가치평가지 고려된 이익이 10% 변경하는 경우 당사의 자본에 2,311,559천원의 효과가 발생합니다.

(2) 당사의 파생금융자산은 당사가 발행한 주식의 주가변동위험에 노출되어 있습니다. 당기 말 현재 파생금융자산의 장부금액은 243,782,226천원이며, 당사의 주가가 10% 증가(감소)하는 경우 당사의 당기손익은 1,912,662천원이 감소(증가)합니다.

37-2 신용위험

신용위험은 거래상대방이 의무를 이행하지 못하여 손실이 발생할 위험입니다. 당사는 주유하게 매출채권, 대여금 등과 관련한 영업활동과 금융기관 예금, 외환거래, 기타 금융상품 등과 관련한 재무활동으로 인해 신용위험에 노출되어 있습니다.

37-2-1 매출채권및기타채권

고객신용위험은 당사의 정책, 절차 및 고객 신용위험관리 관련 통제를 준수하여야 하는 각 사업부문에 의해 관리되고 있습니다. 신용한도는 내부 등급평가기준에 근거하여 모든 고객에 대하여 설정되어 있습니다. 고객 신용평가는 다양한 요소가 고려되어작성되는 신용등급 평가점수에 근거하여 이루어지고 있습니다. 채권금액은 정기적으로 모니터링되고 있습니다.

당사는 매 보고기간말 현재 주요 고객 채권에 대한 손상여부를 개별적으로 분석하고 있습니다. 추가로 유사한 신용위험의 특성을 가진 금융자산의 집합에 포함하여 집합적으로 손상여부를 검토하고 있습니다. 손상은 과거발생손실자료에 근거하여 산정되고 있습니다. 당기말과 전기말 현재 신용위험에 대한 최대노출액은 매출채권및기타채권의 장부금액(주석 12 참조)과 장기성매출채권및기타비유동채권의 장부금액(주석 8 참조)입니다.

37-2-2 금융상품 및 예치금

은행 및 금융기관에 대한 신용위험은 당사의 정책에 따라 자금부서에서 관리하고 있습니다. 잉여자금 투자는 각 거래상대방에 배분된 신용한도안에서 승인된 거래상대방에 대하여 이루어지고 있습니다. 거래상대방의 신용한도는 이사회에서 연단위로 검토하고 있으며 당사 재무위원회 승인에 따라 변경된 내용으로 갱신하고 있습니다.

37-3 유동성 위험

유동성위험은 만기까지 모든 금융계약상의 약정사항들을 이행할 수 있도록 자금을 조달하지 못할 위험입니다. 당사는 2012년 12월 18일자로 회생계획을 인가받아 당사의 주요 차입금 항목은 회생채무이며, 이 외에 매입채무및기타채무와 단기차입금 등이 있습니다. 당기말 현재 당사의 재무제표에 반영된 회생채무 등의 차입금 장부금액을 기준으로 만기가 1년 이내인 차입금의 비율은 66%입니다. 아래 표는 할인되지 않은 계약상 현금흐름에 근거하여 작성된 금융부채의 만기정보입니다.

<당기말>

(단위: 천원)			
구분	1년 이내	1년 ~ 5년	합계
회생채무	73,212,354	72,593,787	145,806,141
매입채무및기타채무	106,555,757	-	106,555,757

단기차입금	9,245,011	-	9,245,011
기타금융부채	12,579,689	320,216,316	332,796,005
합계	201,592,811	392,810,103	594,402,914

<전기말>

(단위: 천원)			
구분	1년 이내	1년 ~ 5년	합계
회생채무	61,423,288	77,744,995	139,168,283
매입채무및기타채무	173,076,889	-	173,076,889
단기차입금	9,245,011	-	9,245,011
기타금융부채	2,121,207	98,888,630	101,009,837
합계	245,866,395	176,633,625	422,500,020

37-4 자본관리

당사는 순부채를 총자본, 즉 자기자본과 순부채를 합한 총자본으로 나눈 부채비율을 사용하여 감독하고 있는 바, 당사는 순부채를 회생채무, 매입채무및기타채무, 차입금및 기타금융부채에서 현금및현금성자산을 차감하여 산정하고 있습니다. 당기말과 전기말 현재 순부채 및 자기자본은 다음과 같습니다.

(단위: 천원)		
구분	당기말	전기말
회생채무	106,663,440	92,671,407
매입채무및기타채무	106,555,757	173,076,889
차입금	9,245,011	9,245,011
기타금융부채	301,016,541	90,140,133
차감: 현금및현금성자산	(21,095,914)	(15,294,363)
순부채	502,384,835	349,839,077
자기자본	(66,974,806)	29,205,734
부채비율(순부채/자기자본)	(주1)	1,197.84%

(주1) 자기자본이 부의 금액이므로 부채비율을 산정하지 아니하였습니다.

38. 보고기간 후 사건

당사는 2015년 1월 16일자로 서울중앙지방법원으로부터 변경 회생계획 인가를 득하였습니다. 이에 따라 당사의 회생채무 상환조건이 변경되고 감자 및 출자전환이 실시되었으며, 그 결과 당사의 회생채무와 자본총계는 다음과 같이 변경되었습니다.

(단위: 천원)

구분	변경 전 (2014년 12월 31일)	변경 후 (2015년 1월 22일)
파생금융자산	243,782,226	8,131,435
금융보증부채(유동 및 비유동)	301,016,541	8,480,588
회생채무	106,663,440	51,525,175
자본총계	(66,974,806)	44,922,360

39. 계속기업 불확실성

당사의 재무제표는 당사가 계속기업으로서 존속할 것이라는 가정을 전제로 작성되었습니다. 따라서 자산과 부채를 정상적인 영업활동과정을 통하여 장부금액으로 회수하거나 상환할 수 있다는 가정하에 회계처리되었습니다. 그러나 다음의 상황은 이러한 계속기업가정에 중대한 의문을 제기하고 있습니다.

당사는 2012년 12월 18일자로 서울중앙지방법원으로부터 회생계획 인가를 득하였는 바, 회생계획에 따라 당기말 현재 재무상태표에 계상되어 있는 회생채무는 145,806백만원(현재가치할인차금 차감 전)입니다. 당사는 2015년 1월 16일자로 변경 회생계획 인가를 득함에 따라 동 일자 현재의 회생채무는 79,670백만원(현재가치할인차금 차감 전)이며, 그 중 2015년 중에 변제하여야 할 회생채무는 26,191백만원입니다. 그러나 당사는 당기에 매출총손실과 영업손실이 각각 28,554백만원과 39,712백만원 발생하였으며 금융원가와 당기순손실이 각각 24,796백만원과 107,679백만원 발생하였습니다. 또한, 당기말 현재 당사의 자본총계는 (-)66,975백만원으로 완전자본잠식 상태입니다.

회생계획이 계획된 대로 이루어지지 않을 경우 당사의 계속기업으로서의 존속능력에 중대한 의문을 불러일으킬 만한 중요한 불확실성이 존재합니다. 또한, 계속기업가정의 타당성에 의문이 제기되는 상황하에서는 부채상환을 위한 당사의 자산매각 및 영업수익성 달성여부에 따라 그 타당성이 좌우되는 중요한 불확실성이 존재하고 있습니다. 이 경우에 발생할 수도 있는 자산과 부채의 금액 및 분류표시와 관련손익항목에 대한 수정사항은 재무제표에 반영되어 있지 않습니다.

상기 계속기업으로서의 존속문제에 대한 당사의 대처방안은 다음과 같습니다.

- 1) 회생계획의 이행 : 회생계획의 성실한 이행을 통한 재무구조 개선
- 2) 구조조정 등 규모축소로 인한 경영합리화 : 사업구조조정 등을 통한 관리비 등 경비지출 억제, 적극적인 수주활동 전개 등 자구갱생방안을 수립 이행
- 3) 회생계획 및 회생절차에서의 M&A에 관한 준칙에 의한 공개경쟁입찰 방식의 M&A 추진

6. 기타 재무에 관한 사항

가. 연결재무제표 승인

지배기업 및 종속기업의 연결재무제표는 2015년 3월 31일에 법원에 보고될 예정입니다. 채무자 회생 및 파산에 관한 법률 제260조에 의거 회생절차 진행 중에는 주주총회를 개최하지 아니하며, 주주는 의결권을 행사할 수 없어 제61기 정기주주총회는 개최하지 않고, 법원의 승인으로 갈음합니다.

나. 대손충당금 설정 현황

(1) 최근 3사업연도의 계정과목별 대손충당금 설정내역

(단위 :백만원)

구 분	계정과목	채권 총액	대손충당금	대손충당금 설정률
제61기	매출채권	1,413	46	3.24%
	공사미수금	371,248	340,173	91.63%
	분양미수금	4	4	100.00%
	단기대여금	129,832	125,093	96.35%
	미수금	97,720	52,747	53.98%
	선급금	34,351	19,365	56.37%
	장기대여금	40,990	40,990	100.00%
	보증금	14,089	425	3.01%
	장기성미수금	33,792	33,792	100.00%
	기타투자자산	10,278	10,278	100.00%
	선급공사비	11,755	11,690	99.45%
	미수수익	143	110	77.07%
	합계	745,615	634,713	85.13%
제60기	매출채권	6,146	91	1.48%
	공사미수금	321,925	220,225	68.41%
	분양미수금	4	4	100.00%
	단기대여금	132,125	126,654	95.86%
	미수금	87,344	53,696	61.48%
	선급금	41,931	19,365	46.18%
	장기대여금	40,990	40,990	100.00%
	보증금	11,256	425	3.78%
	장기성미수금	33,792	33,792	100.00%
	기타투자자산	10,278	10,278	100.00%
	선급공사비	12,444	11,285	90.69%

	미수수익	120	110	91.67%
	합계	698,355	516,915	74.02%
제59기	매출채권	8,082	3	0.04%
	공사미수금	347,699	338,345	97.31%
	분양미수금	4	4	100.00%
	단기대여금	142,588	128,960	90.44%
	미수금	97,105	53,489	55.08%
	선급금	66,419	18,356	27.64%
	장기대여금	40,990	40,990	100.00%
	보증금	14,507	-	0.00%
	장기성미수금	33,792	33,792	100.00%
	기타투자자산	10,278	10,278	100.00%
	선급공사비	29,741	11,219	37.72%
	합계	791,205	635,436	80.31%

(2) 최근 3사업연도의 대손충당금 변동현황

(단위 :백만원)

구 분	제61기	제60기	제59기
1. 기초 대손충당금 잔액합계	516,915	635,436	437,245
2. 순대손처리액(① - ② ± ③)	(120,429)	132,717	6,435
① 대손처리액(상각채권액)	(120,429)	132,717	6,435
② 상각채권회수액			
③ 기타증감액			
3. 대손상각비 계상(환입)액	(2,631)	14,196	204,626
4. 기말 대손충당금 잔액합계	634,713	516,915	635,436

(3) 매출채권관련 대손충당금 설정방침

당사는 보고기간종료일 현재 매출채권, 대여금, 미수금 등 채권 잔액의 회수가능성에 대한 개별분석 및 과거의 대손경험률을 토대로 하여 예상되는 대손추정액을 대손충당금으로 설정하고 있습니다.

거래처가 부도, 파산등의 경우 100% 대손설정을 원칙으로 하되 다만, 채권에 대한 담보 자산(가압류, 근저당 설정 등)이 있는 경우 공정가액으로 평가하고 평가한 금액이 채권가액에 미달하는 경우 동 차액을 대손충당금으로 설정하고 있습니다.

거래처가 법원에 의하여 정리중인 경우 법원의 인가를 받은 정리계획에 의한 배당 가액을 제외한 전액을 대손충당금으로 설정하고 있습니다.

(4) 당해 사업연도말 현재 경과기간별 매출채권잔액 현황

(단위 :백만원)

구 분	6월 이하	6월 초과~1년 이하	1년 초과~ 3년 이하	3년 초과	계
-----	-------	-------------	--------------	-------	---

금 액	일반	103,364	325	3,692	338,469	445,850
	특수관계자					
	계	103,364	325	3,692	338,469	445,850
구성비율		23.18%	0.07%	0.83%	75.92%	100.00%

- 매출채권 : 외상매출금, 받을어음, 공사미수금, 미청구공사(73,185백만원)
 및 분양미수금

다. 재고자산 현황

(1) 최근 3사업연도의 재고자산의 사업부문별 보유현황

(단위 : 백만원)

사업부문	계정과목	제61기	제60기	제59기	비고
국내공사	재 료	1,382	661	360	
	가설재	5	3	55	
	택 지	-	-	-	
	소 계	1,387	664	415	
해외매출	재 료	-	-	-	
	가설재	-	-	-	
	미착품	-	-	-	
	저장품	-	-	-	
	소 계	-	-	-	
분양매출	완성주택	-	-	-	
	미성주택	-	-	-	
	택 지	2,504	3,574	3,575	
	재 료	-	-	-	
	소 계	2,504	3,574	3,575	
철구매출	재 료	857	1,266	1,729	
	소 계	857	1,266	1,729	
상품매출	상 품	4,943	6,010	5,898	
	재공품	655	408	243	
	소 계	5,598	6,418	6,141	
합 계	완성주택	-	-	-	
	택 지	2,504	3,574	3,575	
	재 료	2,239	1,927	2,089	
	가설재	5	3	55	
	상 품	4,943	6,010	5,898	
	재공품	655	408	243	
	미착품	-	-	-	
	저장품	-	-	-	

	합 계	10,346	11,922	11,860	
	총자산대비 재고자산 구성비율(%) [재고자산÷기말자산총계×100]	1.97%	3.03%	2.71%	
	재고자산회전율(회수) [연환산 매출원가÷{(기초재고+기말재고)÷2}]	27.62회	24.30회	25.58회	

(2) 재고자산의 실사내역 등

연결기업은 재고자산을 취득원가와 순실현가능가치 중 낮은 금액으로 평가하고 있습니다. 재고자산별 취득원가는 매입원가, 전환원가 및 재고자산을 현재의 장소에 현재의상태로 이르게 하는데 발생한 기타원가를 포함하고 있습니다. 재고자산의 단위원가는 개별법(주택, 택지 및 상품) 및 선입선출법(재료)으로 결정하고 있으며, 가설재는 취득원가에서 사용정도에 따라 계산된 일정률의 감모액을 차감한 금액으로 평가하고 있습니다.

한편, 순실현가능가치는 정상적인 영업과정의 예상 판매가격에서 예상되는 추가 완성원가와 판매비용을 차감한 금액으로 산정하고 있습니다.

(3) 실사일자

당사는 2014년 당기 재무제표를 작성함에 있어서 2014년 12월 29일부터 2015년 1월 16일까지 국내 전 현장 및 해외현장에 대하여 재고실사를 실시하였으며, 재고실사일 이전의 재고자산 변동분은 관련 증빙에 의한 확인 절차를 통하여 2014년 12월 31일 장부마감을 기준으로 한 당기 재무제표에 실사차이 발생분을 반영하여 대차대조표일 현재 재고자산은 장부재고와 실사재고가 일치합니다.

(4) 재고실사시 전문가의 참여 또는 감사인의 입회여부 등

당사의 재고자산 실사시에는 외부감사인 대주회계법인 공인회계사가 입회하였습니다.

라. 공정가치평가 내역

1. 공정가치평가 절차요약

(1) 금융자산

1) 최초인식 및 측정

연결실체는 기업회계기준서 제1039호의 적용대상인 금융자산을 당기손익인식금융자산, 대여금 및 수취채권, 만기보유금융자산, 매도가능금융자산 또는 효과적인 위험회피수단으로 지정된 파생상품으로 적절하게 분류하고 있습니다. 연결실체는 최초 인식시 금융자산을 분류하고 있습니다.

금융자산은 최초 인식시 공정가치로 측정하며, 당기손익인식금융자산이 아닌 경우 당해 금융자산의 취득과 직접 관련되는 거래원가를 최초 인식시 공정가치에 가산하고 있습니다.

금융자산의 정형화된 매입 또는 매도는 해당 금융자산을 매입 또는 매도하기로 약정한 거래일자에 인식되고 있습니다. 정형화된 매입 또는 매도란 관련 시장규정이나 관행에 의하여 일

반적으로 설정한 기간 내에 금융상품을 인도하는 계약조건에 따라 금융자산을 매입하거나 매도하는 것을 의미합니다.

연결실체의 주요 금융자산은 현금과 단기금융자산, 매출채권 및 기타채권, 그리고 시장성 및 비시장성 금융상품으로 구성되어 있습니다.

① 당기손익인식금융자산

당기손익인식금융자산은 단기매매금융자산과 최초 인식시 당기손익인식금융자산으로 지정된 금융자산을 포함하고 있습니다. 단기간 내 매각을 목적으로 취득한 금융자산은 단기매매 금융자산으로 분류하고 있으며, 주계약과 분리하여 회계처리하는 내재파생상품을 포함한 모든 파생상품은 해당 파생상품이 효과적인 위험회피수단으로 지정되지 않는 한 단기매매금융 자산으로 분류하고 있습니다. 또한, 당기손익인식금융자산은 재무상태표에 공정가치로 표시하고 있으며 발생하는 손익은 당기손익에 반영하고 있습니다.

연결실체가 최초인식시 당기손익인식금융자산으로 지정한 금융상품은 없습니다.

연결실체는 매매목적으로 보유하고 있는 당기손익인식금융자산에 대해 가까운 시일 내에 매각할 의도가 여전히 적절한 지 평가하고 있습니다. 시장의 비활성화로 거래가불가능하고, 예측가능한 미래에 경영진의 매각 의도가 중요하게 변경될 경우 드문 상황의 경우에만 연결실체는 동 금융상품을 자산의 성격에 따라 대여금 및 수취채권, 매도가능금융자산 또는 만기보유금융자산으로 재분류할 수 있습니다. 이러한 평가는 공정가치선택권으로 당기손익인식대상으로 지정된 금융자산에는 영향을 주지 않습니다.

주계약에 내재된 파생상품은 그 경제적 특징과 위험이 주계약에 밀접하게 관련되어있지 않고 주계약이 매매목적이거나 당기손익인식대상으로 지정되지 않은 경우 별도의 파생상품으로 회계처리하고 공정가치로 계상하고 있습니다. 내재파생상품은 공정가치로 평가하며 공정가치의 변동은 당기손익으로 인식하고 있습니다. 현금흐름의 중요한 변동을 가져오는 계약조건의 변경이 있는 경우에만 재검토를 하고 있습니다.

② 대여금 및 수취채권

대여금 및 수취채권은 지급금액이 확정되었거나 결정가능하며 활성시장에서 가격이공시되지 않는 비파생금융자산으로서 최초 인식후에는 유효이자율법을 사용하여 상각후원가를 측정 한 후 손상차손누계액을 차감하여 장부에 인식하고 있습니다. 상각후원가는 취득시의 할인이나 할증과 유효이자율의 일부분인 지급하거나 수취하는 수수료를 고려하여 계산됩니다. 유효이자율에 의한 상각은 손익계산서에 금융수익으로 계상하며, 손상차손은 손익계산서에 금융원가로 계상하고 있습니다.

③ 만기보유금융자산

연결실체는 만기가 고정되었고 지급금액이 확정되었거나 결정가능한 비파생금융자산으로서 만기까지 보유할 적극적인 의도와 능력이 있는 경우의 금융자산을 만기보유금융자산으로 분류하고 있습니다. 만기보유금융자산은 최초 인식후에는 유효이자율법을 사용하여 상각후원가를 측정 한 후 손상차손누계액을 차감한 가액으로 계상하고 있습니다. 상각후원가는 취득시의 할인이나 할증과 유효이자율의 일부분인 지급하거나 수취하는 수수료를 고려하여 계산

됩니다. 유효이자율에 의한 상각은 손익계산서에 금융수익으로 계상하며, 손상차손은 손익계산서의 금융원가로 계상하고 있습니다. 보고기간말 현재 연결실체는 만기보유금융자산을 보유하고 있지 않습니다.

④ 매도가능금융자산

매도가능금융자산은 지분증권과 채무증권을 포함하고 있습니다. 지분증권은 당기손익인식 금융자산으로 분류되지 않거나 지정되지 않은 경우 매도가능금융자산으로 분류하고 있습니다.

채무증권의 경우 정해져 있지 않은 기간 동안에 보유할 의도가 있고 시장상황 변동 및 유동성으로 인해 매각할 수 있는 경우 매도가능금융자산으로 분류하고 있습니다.

매도가능금융자산은 최초인식후 공정가치로 평가하고 이에 따른 미실현 평가손익은 기타포괄손익에 반영하며 해당 자산이 제거되거나 또는 손상차손을 인식하는 시점에누적 평가손익을 당기손익에 반영하고 있습니다.

연결실체는 매도가능금융자산의 보유능력 및 단기간 내 매각의도를 평가합니다. 시장의 비활성화로 거래가 불가능하고 예측가능한 미래에 경영진의 매각의도가 중요하게 변경될 경우, 연결실체는 드문 상황의 경우에 금융자산을 재분류할 수 있습니다. 대여금 및 수취채권의 정의를 충족하였을 금융자산으로서 매도가능금융자산으로 분류된 경우, 기업이 예측가능한 미래기간 동안 또는 만기까지 보유할 의도와 능력이 있다면 매도가능금융자산의 범주에서 대여금 및 수취채권의 범주로 재분류할 수 있습니다. 만기까지 보유할 의도와 능력이 있는 경우에 만기보유금융자산으로 재분류할 수 있습니다. 매도가능금융자산의 범주에서 다른 범주로 재분류된 금융자산의 경우 기인식된 기타포괄손익을 당해 금융자산의 잔여기간에 걸쳐 유효이자율법으로 상각하여 당기손익으로 인식한다. 기대현금흐름과 새로운 상각후원가의 차이 또한 당해 금융자산의 잔여기간에 걸쳐 유효이자율법을 사용하여 상각하고 있습니다.

2) 제거

금융자산 또는 금융자산의 일부분 또는 유사한 금융자산 집합의 일부분은 다음의 경우에 제거됩니다.

- 금융자산의 현금흐름에 대한 계약상 권리가 소멸한 경우
- 금융자산의 현금흐름을 수취할 계약상 권리를 양도하였거나 당해 현금흐름을 제3자에게 중요한 지체없이 지급할 계약상 의무를 부담하고 있는 경우로서 해당 자산의 소유에 따른 위험과 보상의 대부분을 이전하였거나 해당 자산의 소유에 따른 위험과 보상의 대부분을 보유하지도 않고 이전하지도 아니하였으나 자산에 대한 통제권을 이전한 경우

연결실체는 금융자산의 현금흐름에 대한 권리는 양도하였으나, 해당 자산의 소유에 따른 위험과 보상의 대부분을 보유하지도 않고 이전하지도 않으며 해당 자산을 통제하고 있는 경우, 해당 자산에 대하여 지속적으로 관여하는 정도까지 자산을 인식하고 있습니다. 양도된 자산에 대한 보증을 제공하는 형태로 지속적 관여가 이루어지는 경우 지속적 관여의 정도는 해당 자산의 최초 장부금액과 수취한 대가 중 상환을 요구받을수 있는 최대금액 중 작은 금액으로 측정하고 있습니다.

이러한 경우 연결실체는 관련 부채 또한 인식합니다. 양도된 자산 및 관련 부채는 금융자산을 제거하고 양도함으로써 발생하거나 보유하게 된 권리와 의무를 각각 고려하여 측정합니다.

3) 금융자산의 손상

연결실체는 금융자산 또는 금융자산의 집합의 손상 발생에 대한 객관적인 증거가 있는지를 매 보고기간말에 평가하고 있습니다. 최초인식 후 하나 이상의 사건(이하 '손상사건')이 발생한 결과 손상되었다는 객관적인 증거가 있으며, 그 손상사건이 신뢰성 있게 추정할 수 있는 금융자산 또는 금융자산 집합의 추정미래현금흐름에 영향을 미친 경우에만, 당해 금융자산 또는 금융자산의 집합은 손상된 것입니다. 손상되었다는 객관적인 증거에는 다음의 손상사건에 대한 관측가능한 자료가 포함됩니다.

- 금융자산의 발행자나 지급의무자의 유의적인 재무적 어려움
- 이자지급이나 원금상환의 불이행이나 지연과 같은 계약 위반
- 차입자의 파산이나 기타 재무구조조정의 가능성이 높은 상태가 됨
- 금융자산의 집합에 포함된 자산에 대한 채무불이행과 상관관계가 있는 국가나 지역의 경제상황 변화 등과 같이 최초인식 후 추정미래현금흐름에 측정가능한 감소가 있다는 것을 시사하는 관측가능한 자료

① 상각후원가를 장부금액으로 하는 금융자산

연결실체는 상각후원가를 장부금액으로 하는 금융자산에 대하여 개별적으로 유의적인 금융자산의 경우 우선적으로 손상발생의 객관적인 증거가 있는지를 개별적으로 검토하며, 개별적으로 유의적이지 않은 금융자산의 경우 개별적으로 또는 집합적으로 검토하고 있습니다. 개별적으로 검토한 금융자산에 손상발생의 객관적인 증거가 없다면, 그 금융자산의 유의성에 관계없이 유사한 신용위험의 특성을 가진 금융자산의 집합에 포함하여 집합적으로 손상 여부를 검토합니다. 개별적으로 손상검토를 하여 손상차손을 인식하거나 기존 손상차손을 계속 인식하는 경우, 해당 자산은 집합적인 손상검토에 포함하지 않습니다.

손상이 발생하였다는 객관적 증거가 있는 경우, 손상차손은 당해 자산의 장부금액과 최초의 유효이자율(최초인식시점에 계산된 유효이자율)로 할인한 추정미래현금흐름의 현재가치의 차이로 측정합니다. 이 경우 아직 발생하지 아니한 미래의 대손은 미래예상현금흐름에 포함하지 않습니다. 변동금리부 대여금의 경우 손상차손을 측정하기 위한 할인율은 현행 유효이자율을 적용하고 있습니다.

자산의 장부금액은 충당금 계정을 사용하여 차감표시하고 손상차손은 당기손익으로 인식하고 있습니다. 금융자산이나 유사한 금융자산의 집합이 손상차손으로 감액되면, 그 후의 이자 수익은 손상차손을 측정할 목적으로 미래현금흐름을 할인하는 데 사용한 이자율을 사용하여 인식하고 있습니다. 대여금 및 수취채권과 이와 관련된 충당금은 미래에 회복가능성이 없는 경우 장부에서 제거하고 있습니다. 후속기간 중 손상차손의 금액이 감소 또는 증가하고 그 감소 또는 증가가 손상을 인식한 후에 발생한 사건과 객관적으로 관련된 경우에는 이미 인식한 손상차손금액을 손상충당금을 조정함으로써 환입 또는 추가인식하고 있습니다. 상각된 대여금 및 수취채권 등이 회수되는 경우에는 관련 손상차손을 차감처리하고 있습니다.

② 매도가능금융자산

연결실체는 매도가능금융자산에 대하여 손상 발생에 대한 객관적인 증거가 있는지를 매 보고 기간말에 평가하고 있습니다.

매도가능금융자산으로 분류하는 지분상품의 경우 공정가치가 원가 이하로 유의적으로 또는 지속적으로 하락하는 경우는 손상이 발생하였다는 객관적인 증거가 됩니다. 공정가치 감소액을 기타포괄손익으로 인식하는 매도가능금융자산에 대하여 손상발생의 객관적인 증거가 있는 경우 기타포괄손익으로 인식한 누적손실은 이전 기간에 이미 당기손익으로 인식한 당해 금융자산의 손상차손을 차감한 금액을 기타포괄손익에서 당기손익으로 재분류하고 있습니다. 매도가능지분상품에 대하여 당기손익으로 인식한 손상차손은 당기손익으로 환입하지 아니하며 손상인식 후 공정가치 증가금액은 기타포괄손익으로 인식하고 있습니다.

매도가능금융자산으로 분류하는 채무상품의 경우 손상은 상각후원가를 장부금액으로 하는 금융자산과 동일한 기준으로 평가되고 있습니다. 다만, 손상으로 인식된 금액은 공정가치가 취득원가에 미달하는 금액에서 이전 기간에 이미 당기손익으로 인식한 당해 금융자산의 손상차손을 차감한 금액입니다. 그 후의 이자수익은 손상차손을 측정할 목적으로 미래현금흐름을 할인하는 데 사용한 이자율을 사용하여 인식하고 있습니다. 후속기간에 매도가능채무상품의 공정가치가 증가하고 그 증가가 손상차손을 인식한 후에 발생한 사건과 객관적으로 관련된 경우에는 환입하여 당기손익으로 인식하고 있습니다.

(2) 금융부채

1) 최초인식 및 측정

기업회계기준서 제1039호의 범위에 해당되는 금융부채는 최초인식시 당기손익인식금융부채, 차입금 또는 효과적인 위험회피수단으로 지정된 파생상품으로 분류되고 있습니다.

금융부채는 최초인식시 공정가치로 측정하며, 차입금의 경우 관련된 거래원가를 공정가치에서 차감하고 있습니다.

연결실체의 주요 금융부채는 매입채무 및 기타채무, 회생채무 및 금융보증부채가 있습니다.

2) 후속측정

금융부채의 후속측정은 금융부채의 분류에 따라 상이합니다.

① 당기손익인식금융부채

당기손익인식금융부채는 단기매매금융부채와 최초 인식시 당기손익인식금융부채로지정된 금융부채를 포함하고 있습니다. 단기간 내에 매각할 목적으로 취득하는 금융부채나 내재파생상품을 포함한 파생상품이 기업회계기준서 제1039호에 의한 효과적인 위험회피수단으로 지정되지 않은 경우에는 단기매매금융부채로 분류하고 있으며, 단기매매금융부채의 평가손익은 당기손익에 반영됩니다. 연결실체는 최초 인식시 당기손익인식금융부채로 지정한 금융부채는 보유하고 있지 않습니다.

② 이자부차입금

최초 인식 후 이자부차입금은 유효이자율법을 이용한 상각후원가로 측정되며 관련 평가손익은 차입금이 제거되는 시점 또는 유효이자율법에 의한 상각절차를 통하여 당기손익에 반영하고 있습니다. 상각후원가는 취득시의 할인이나 할증과 유효이자율의 일부인 지급되거나 수취된 수수료를 고려하여 계상됩니다. 유효이자율에 의한 상각은 손익계산서에 금융원가로 계상하고 있습니다.

③ 금융보증부채

연결실체는 발행한 금융보증계약은 채무상품의 최초 계약조건이나 변경된 계약조건에 따라 지급일에 특정 채무자의 지급불능에 따라 채권자가 입은 손실을 보상하기 위해 연결실체가 특정금액을 지급하여야 하는 계약입니다. 금융보증계약은 그 발행과 직접 관련된 거래비용을 차감한 공정가치를 금융부채로 최초인식하고 있습니다. 최초인식후 금융보증부채는 보고기간말 현재 존재하는 의무를 청산하기 위해 필요한 비용의 추정치와 최초 인식액 중 큰 금액으로 측정됩니다.

④ 제거

금융부채는 그 계약상 의무가 이행되거나 취소되거나 만료된 경우 제거됩니다. 기존금융부채가 동일대여자로부터의 다른 계약조건에 다른 금융부채로 대체되거나 기존금융부채의 계약조건이 실질적으로 변경되는 경우, 이러한 대체 또는 변경은 기존부채의 제거 및 신규부채의 인식으로 처리되며 장부금액과 지급한 대가의 차이는 당기손익에 반영됩니다.

(3) 파생상품

파생상품은 최초 인식시 계약일의 공정가치로 측정하며, 후속적으로 매 보고기간 말의 공정가치로 측정하고 있습니다.

내재파생상품은 주계약의 경제적 특성 및 위험도와 밀접한 관련성이 없고 내재파생상품과 동일한 조건의 별도의 상품이 파생상품의 정의를 충족하는 경우, 복합금융상품이 당기손익 인식항목이 아니라면 내재파생상품을 주계약과 분리하여 별도로 회계처리하고 있습니다. 주계약과 분리한 내재파생상품의 공정가치 변동은 당기손익으로인식하고 있습니다.

(4) 범주별 금융상품

- 당기말과 전기말 현재 금융상품의 범주별 장부금액과 공정가치는 다음과 같습니다.

(단위: 천원)				
구 분	당기말		전기말	
	장부금액	공정가치	장부금액	공정가치
자산:				
대여금및수취채권				

장기성매출채권및 기타비유동채권	13,664,273	13,664,273	10,831,510	10,831,510
파생금융자산	243,782,226	243,782,226	63,947,687	63,947,687
매출채권및기타채권	82,187,270	82,187,270	146,883,900	146,883,900
단기금융자산	2,173,561	2,173,561	56,505	56,505
현금및현금성자산	21,171,934	21,171,934	15,325,491	15,325,491
기타비유동금융자산 (장기금융상품)	16,500	16,500	16,500	16,500
소계	362,995,764	362,995,764	237,061,593	237,061,593
매도가능금융자산				
기타비유동금융자산	23,115,590	23,115,590	25,272,574	25,272,574
자산 합계	386,111,354	386,111,354	262,334,167	262,334,167
부채:				
상각후원가로 측정하는 금융부채				
비유동부채				
회생채무	39,298,315	39,298,315	39,935,772	39,935,772
유동부채				
회생채무	67,365,126	67,365,126	52,735,633	52,735,633
매입채무및기타채무	118,187,222	118,187,222	172,768,327	172,768,327
단기차입금	9,245,011	9,245,011	9,245,011	9,245,011
소계	194,797,359	194,797,359	234,748,971	234,748,971
기타 방법으로 측정하는 금융부채 (주1)				
비유동부채				
금융보증부채	293,931,981	293,931,981	88,018,926	88,018,926
유동부채				
금융보증부채	7,084,559	7,084,559	2,121,207	2,121,207
부채 합계	535,112,214	535,112,214	364,824,876	364,824,876

(주1) 연결실체의 금융보증부채는 기업회계기준서 제1037호 '충당부채, 우발부채 및 우발자산'에 따라 측정되었습니다.

- 공정가치 서열체계

연결실체는 공정가치측정에 사용된 투입변수의 유의성을 반영하는 공정가치 서열체계에 따라 공정가치 측정치를 분류하고 있으며, 공정가치 서열체계의 수준은 다음과 같습니다.

구 분	투입변수의 유의성
수준 1	동일한 자산이나 부채에 대한 활성시장의 공시가격
수준 2	직접적으로 또는 간접적으로 관측가능한 자산이나 부채에 대한 투입변수
수준 3	관측가능한 시장자료에 기초하지 않은 자산이나 부채에 대한 투입변수

- 금융상품의 수준별 공정가치

당기말과 전기말 현재 공정가치로 측정된 금융상품의 수준별 공정가치의 내역은 다음과 같습니다.

(단위: 천원)				
구 분	수준 1	수준 2	수준 3	합계
당기말:				
금융자산				
매도가능금융자산	-	-	23,115,590	23,115,590
전기말:				
금융자산				
매도가능금융자산	-	-	25,272,574	25,272,574

- 금융상품의 공정가치

활성시장에서 거래되는 금융상품의 공정가치는 보고기간말 현재 공시되는 시장가격입니다. 보유자산이나 발행할 부채의 공시되는 적절한 시장가격은 일반적으로 현행 매입호가이고, 취득할 자산이나 보유부채의 공시되는 적절한 시장가격은 매도호가입니다.

활성시장에서 거래되지 않는 금융상품의 공정가치는 평가기법을 사용하여 결정하고 있습니다. 평가기법은 합리적인 판단력과 거래의사가 있는 독립된 당사자 사이의 최근 거래를 사용하는 방법, 실질적으로 동일한 다른 금융상품의 현행 공정가치를 이용할 수 있다면 이를 참조하는 방법, 현금흐름할인방법과 옵션가격결정모형을 포함하고 있습니다.

2. 유형자산

당사는 공시대상기간중 유형자산에 대한 재평가를 시행하지 않았습니다.

7. 채무증권 발행실적

채무증권 발행실적

(기준일 : 2014년 12월 31일)

(단위 : 원, %)

발행회사	증권종류	발행방법	발행일자	권면 총액	이자율	평가등급 (평가기관)	만기일	상환 여부	주관회사
-	-	-	-	-	-	-	-	-	-
합 계	-	-	-	-	-	-	-	-	-

기업어음증권 미상환 잔액

(기준일 : 2014년 12월 31일)

(단위 : 원)

잔여만기	10일 이하	10일초과 30일이하	30일초과 90일이하	90일초과 180일이하	180일초과 1년이하	1년초과 2년이하	2년초과 3년이하	3년 초과	합 계

미상환 잔액	공모	-	-	-	-	-	-	-	-	-	-
	사모	-	-	-	-	-	-	-	-	-	-
	합계	-	-	-	-	-	-	-	-	-	-

전자단기사채 미상환 잔액

(기준일 : 2014년 12월 31일)

(단위 : 원)

잔여만기		10일 이하	10일초과 30일이하	30일초과 90일이하	90일초과 180일이하	180일초과 1년이하	합 계	발행 한도	잔여 한도
미상환 잔액	공모	-	-	-	-	-	-	-	-
	사모	-	-	-	-	-	-	-	-
	합계	-	-	-	-	-	-	-	-

회사채 미상환 잔액

(기준일 : 2014년 12월 31일)

(단위 : 원)

잔여만기		1년 이하	1년초과 2년이하	2년초과 3년이하	3년초과 4년이하	4년초과 5년이하	5년초과 10년이하	10년초과	합 계
미상환 잔액	공모	-	-	-	-	-	-	-	-
	사모	-	-	-	-	-	-	-	-
	합계	-	-	-	-	-	-	-	-

신종자본증권 미상환 잔액

(기준일 : 2014년 12월 31일)

(단위 : 원)

잔여만기		1년 이하	1년초과 5년이하	5년초과 10년이하	10년초과 15년이하	15년초과 20년이하	20년초과 30년이하	30년초과	합 계
미상환 잔액	공모	-	-	-	-	-	-	-	-
	사모	-	-	-	-	-	-	-	-
	합계	-	-	-	-	-	-	-	-

조건부자본증권 미상환 잔액

(기준일 : 2014년 12월 31일)

(단위 : 원)

잔여만기		1년 이하	1년초과 2년이하	2년초과 3년이하	3년초과 4년이하	4년초과 5년이하	5년초과 10년이하	10년초과 20년이하	20년초과 30년이하	30년초과	합 계
미상환 잔액	공모	-	-	-	-	-	-	-	-	-	-
	사모	-	-	-	-	-	-	-	-	-	-
	합계	-	-	-	-	-	-	-	-	-	-

IV. 감사인의 감사의견 등

가. 감사인 및 감사의견

1. 회계감사인의 명칭 및 감사의견(검토의견 포함한다. 이하 이 조에서 같다)을 다음의 표에 따라 기재한다.

사업연도	감사인	감사의견	감사보고서 특기사항
제61기	대주회계법인	적정	-
제60기	대주회계법인	적정	-
제59기	한영회계법인	적정	-

나. 당해 사업연도의 감사절차 요약

우리의 의견으로는 회사의 연결재무제표는 남광토건 주식회사와 그 종속기업의 2014년 12월 31일과 2013년 12월 31일 현재의 재무상태, 동일로 종료되는 양 보고기간의 재무성과 및 현금흐름을 한국채택국제회계기준에 따라 중요성의 관점에서 공정하게 표시하고 있습니다.

다. 특기사항 요약

사 업 연 도	특 기 사 항
---------	---------

(1) 회생절차

회사의 연결재무제표에 대한 주석 1에서 설명하고 있는 바와 같이 회사는 2012년 8월 1일에 회생절차 개시신청을 하였으며, 2012년 12월 18일에 회생계획안 인가를 결정받아 회생절차가 진행 중에 있습니다. 또한 회사는 연결재무제표에 대한 주석 38에서 설명하고 있는 바와 같이 2015년 1월 16일자로 서울중앙지방법원으로부터 변경 회생계획 인가를 득하였습니다.

(2) 계속기업가정의 중요한 불확실성

회사의 연결재무제표는 회사가 계속기업으로서 존속할 것이라는 가정을 전제로 작성되었으므로 회사의 자산과 부채가 정상적인 사업활동 과정을 통하여 장부금액으로 회수되거나 상환될 수 있다는 가정하에 회계처리되었습니다. 그러나 연결재무제표에 대한 주석 39에서 설명하고 있는 바와 같이 회사는 2012년 12월 18일자로 서울중앙지방법원으로부터 회생계획 인가를 득하고 2015년 1월 16일자로 변경 회생계획 인가를 득함에 따라 동 일자 현재의 회생채무는 79,670백만원(현재가치할인차금 차감 전)이며, 그 중 2015년 중에 변제하여야 할 회생채무는 26,191백만원이나 회사는 2014년 12월 31일에 종료되는 회계기간에 매출총손실과 영업손실이 각각 28,902백만원과 40,428백만원 발생하였으며 금융원가, 지배기업 소유주지분손실 및 당기순손실이 각각 36,142백만원, 105,988백만원 및 105,988백만원 발생하였습니다.

또한, 회사는 2014년 12월 31일 현재 지배기업 소유주지분 및 자본총계는 각각 (-)66,083백만원 및 (-)65,920백만원으로 완전자본잠식 상태입니다.

이러한 상황은 회사의 계속기업으로서의 존속능력에 유의적 의문을 불러 일으킬만한중요한 불확실성이 존재함을 의미합니다. 따라서, 회사의 계속기업으로서의 존속 여부는 향후 회사의 부채상환과 기타 자금수요를 위해 필요한 자금 조달계획과 안정적인 영업이익 달성을 위한 재무 및 경영개선계획 그리고 회생계획 및 회생절차에서의 M&A에 관한 준칙에 의한 공개경쟁입찰 방식의 기업매각의 성패에 따라 결정됩니다. 만일, 이러한 회사의 계획에 차질이 있는 경우 회사는 계속기업으로서의 존속이 어려우므로 회사의 자산과 부채가 정상적인 사업활동 과정을 통하여 장부금액으로 회수되거나 상환되지 못할 수도 있습니다. 이와 같은 불확실성의 최종 결과로 계속기업가정이 타당하지 않을 경우에 발생할 수도 있는 자산과 부채의 금액 및 분류표시와 관련 손익항목에 대한 수정사항은 상기 연결재무제표에 반영되어 있지 않습니다.

(3) 김포신곡 6지구 아파트(시행사: ㈜새날)에 대한 PF 지급보증

연결재무제표에 대한 주석 24에서 설명하고 있는 바와 같이, 회사가 제공하고 있는 프로젝트파이낸싱과 관련된 지급보증 현장의 미착공현장 가운데 김포신곡 6지구 아파트(시행사: ㈜새날, 회사 지급보증액: 740,000백만원)의 경우 2010년 9월에 정부의 건설업에 대한 구조조정의 일환인 워크아웃기업으로 선정되어, 워크아웃개시가 결정되었습니다. 회사는 2014년 12월 31일 현재 당해 지급보증과 관련하여 금융보증부채 179,004백만원(현재가치할인차금 차감 전)을 인식하였으며, 금융보증부채를 인식하지 아니한 ㈜아이비케이캐피탈 및 케이디비생명보험(주)에 대한 보증금액 58,424백만원에 대해서는 의무 이행의 가능성 및 의무이행 금액을 합리적으로 추정할 수 없는 바, 이러한 불확실성으로 인하여 발생가능한 조정사항을 연결재무제표에 반영하고 있지 않습니다.

(4) 회생계획 변경

연결재무제표에 대한 주석 38에서 설명하고 있는 바와 같이, 회사는 2015년 1월 16일자로 서울중앙지방법원으로부터 변경 회생계획 인가를 득하였습니다. 이에 따라 회사의 회생채무 상환조건이 변경되고 감자 및 출자전환이 실시되었으며, 그 결과 회사의 회생채무 및 지배기업 소유주지분은 2015년 1월 22일자 현재로 51,525백만원 및 45,814백만원으로 변경되었습니다.

제 60 기	<p>(1) 계속기업 불확실성</p> <p>연결실체의 연결재무제표는 연결실체가 계속기업으로서 존속할 것이라는 가정을 전제로 작성되었습니다. 따라서 자산과 부채를 정상적인 영업활동과정을 통하여 장부금액으로 회수하거나 상환할 수 있다는 가정하에 회계처리되었습니다. 그러나 다음의 상황은 이러한 계속기업가정에 중대한 의문을 제기하고 있습니다.</p> <p>지배기업은 2012년 12월 18일자로 서울중앙지방법원으로부터 회생계획 인가를 득하였는바, 회생계획에 따라 당기 보고기간말 현재 연결실체의 연결재무상태표에 계상되어 있는 회생채무는 139,168백만원(현재가치할인차금 차감 전)이며, 그 중 2014년 중에 변제하여야 할 회생채무는 61,423백만원입니다. 2014년에 변제할 회생채무 중 34,192백만원은 당기에 상환되지 않고 연체된 금액입니다.</p> <p>회생계획이 계획된 대로 이루어지지 않을 경우 연결실체의 계속기업으로서의 존속능력에 중대한 의문을 불러일으킬 만한 중요한 불확실성이 존재합니다. 또한, 계속기업가정의 타당성에 의문이 제기되는 상황하에서는 부채상환을 위한 연결실체의 자산매각 및 영업수익성 달성여부에 따라 그 타당성이 좌우되는 중요한 불확실성이 존재하고 있습니다. 이 경우에 발생할 수도 있는 자산과 부채의 금액 및 분류표시와 관련손익항목에 대한 수정사항은 재무제표에 반영되어 있지 않습니다.</p> <p>상기 계속기업으로서의 존속문제에 대한 연결실체의 대처방안은 다음과 같습니다.</p> <ol style="list-style-type: none"> 1) 회생계획안의 이행 회생계획 인가 결정에 따른 회생계획안의 성실한 이행을 통한 재무구조 개선 2) 구조조정 등 규모축소로 인한 경영합리화 사업구조조정 등을 통한 관리비 등 경비지출 억제, 적극적인 수주활동 전개 등 자구갱생방안을 수립 이행 <p>(2) 김포신곡 6지구 아파트(시행사: ㈜새날)에 대한 PF 지급보증 등</p> <p>회사가 제공하고 있는 프로젝트파이낸싱과 관련된 지급보증 현장의 미착공현장 가운데 김포신곡 6지구 아파트(시행사: ㈜새날, 회사 지급보증액: 740,000백만원)의 경우 2010년 9월에 정부의 건설업에 대한 구조조정의 일환인 워크아웃기업으로 선정되어, 워크아웃개시가 결정되었습니다. 향후 경영정상화 계획 이행여부에 따라 상기 시행사의 재무상태에 추가적인 변동사항이 발생할 수 있으며 기타 지급보증 및 소송사건 등과 관련된 손실이 추가로 발생할 수 있습니다. 이에 대한 최종결과를 당기말 현재로서는 예측할 수 없고, 회사가 제공하고 있는 상기 시행사에 대한 프로젝트파이낸싱과 관련된 우발부채의 발생가능성 및 금액을 합리적으로 추정할 수 없어 이러한 불확실성으로 인하여 발생가능한 조정사항은 연결재무제표에 반영되어 있지 않습니다.</p>
--------	---

(1) 계류중인 소송사건

당기 보고기간종료일 현재 연결기업이 피고로서 계류중인 소송사건은 손해배상청구 소송 등 35건으로 소송가액은 27,722백만원입니다. 보고기간종료일 현재 패소할 가능성이 높은 소송건에 대한 기타충당부채 계상액 6,840백만원을 제외한 기타 소송사건의 경우 최종 재판결과를 현재로서는 예측할 수 없으며, 소송의 결과로 초래될 수 있는 손실에 대한 충당부채를 계상하지 아니하였습니다.

(2) 전임 대표이사 횡령사건

연결기업은 지배기업의 전임 대표이사 횡령사건과 관련하여 장기성미수금으로 계상된 거래처 대여금 등의 횡령금액에 대하여 전액 대손충당금을 계상하고 있습니다. 또한, 횡령금액에 대한 세무처리는 보고기간종료일 현재로서는 알 수 없으므로 이러한 불확실성으로 인하여 발생가능한 조정사항을 재무제표에 반영하고 있지 않습니다.

(3) 기타금융기관 약정

연결기업은 보고기간종료일 현재 국민은행 등 금융기관과 337억원을 한도로 전자방식외상매출채권담보대출약정을 체결하고 있습니다.

(4) 보고기간후 사건

지배기업은 2012년 12월 18일자 이사회 결의일(회생계획 인가일)에 보통주 56,315,740주(액면가 5,000원)에 대하여 보통주 8주를 보통주 1주로 병합하는 방법으로 감자를 결의하였으며 이에 따라 2013년 1월 15일을 기준으로 하여 감자가 완료되었습니다. 당사의 감자 후 자본금은 35,166백만원이며 자본금 감소금액 246,412백만원이 감자차익으로 처리되었습니다.

(5) 재무구조 개선

(5-1) 무상감자

지배기업은 2012년 1월 19일자 임시주주총회에서 2012년 2월 21일을 기준으로 하여 보통주 10주를 보통주 1주로 병합하는 방법(㈜대한전선, ㈜티이씨앤코, ㈜대한시스템즈 및 한국산업투자㈜의 경우에는 보통주 100주를 보통주 1주로 병합)으로 무상감자하였으며, 이로 인하여 주식수 32,407,820주 감소 및 자본금 162,039,100천원이 감소하였으며, 감자차익 162,039,100천원이 발생하였습니다.

또한, 지배기업은 2012년 12월 18일 (회생계획 인가일) 이사회 결의에 의거하여 2012년 12월 21일을 기준으로 하여 최대주주 및 특수관계인이 보유한 보통주 10주를 보통주 1주로 병합하며, 그 외 보통주 5주를 보통주 1주로 병합하는 방법으로 무상감자하였으며, 이로 인하여 주식수 15,270,012주감소 및 자본금 76,350,060천원이 감소하였으며, 감자차익 76,350,060천원이 발생하였습니다.

(5-2) 유상증자

지배기업은 2012년 2월 23일 이사회에서 제3자 배정 유상증자를 결의하였으며 그 내역은 다음과 같습니다.

구 분	내 용
배정주식수	1,602,964주
발행가액	13,500원
배정 총액 (주1)	21,640,014천원
배정 대상자	(주)대한시스템즈(1,447,940주) 및 (주)베리아이비홀딩스(155,024주)
지배기업과의 관계	계열회사
주금 납입일	2012년 3월 5일
처분 제한	유상증자로 발행된 주식은 2013년 3월 31일까지 처분이 제한되어 있습니다.

(주1) 유상증자로 인하여 신주발행비 24,884천원이 발생하였습니다.

(5-3) 채무의 출자전환

(5-3-1) 경영정상화계획에 따른 출자전환

지배기업은 2012년 2월 23일 이사회 결의를 통해 제3자 배정 증자방식으로 채권금융기관 등과 채무의 출자전환에 의한 유상증자를 결정하였고, 2012년 3월 6일에 동 출자전환이 완료되었으며, 그 세부내역은 다음과 같습니다.

(1) 출자전환의 내역

구 분	내 용
출자전환의 규모(액면금액)	162,141,065천원
발행주식의 종류	보통주
발행가격	㈜대한전선 및 채권금융기관 - 13,500원, 제 77회 신주인수권부사채권자, 외상매입금 및 임직원급여채무 등 - 7,500원
처분제한	㈜대한전선 및 채권금융기관의 출자전환으로 인하여 발행된 주식에 대하여는 2013년 3월 31일까지 처분이 제한되어 있습니다.

(2) 채무의 출자전환효과

(단위: 천원)

발행가액	발행주식수	출자전환대상채무의 장부금액 (주1)	출자전환규모 (주2)	채무조정이익(손실) (주2)
주당 13,500원	8,297,562	98,519,587	71,657,745	26,861,842
주당 7,500원	6,683,197	51,017,671	62,314,129	(11,296,458)
합 계	14,980,759	149,537,258	133,971,874	15,565,384

(주1) 장부금액은 채무의 액면금액에 현재가치할인차금 등을 가감한 금액입니다.

(주2) 출자전환에 의해 발행되는 주식에 대하여는 외부평가기관의 평가에 기초한 금액 (1주당 9,324원, 2013년 3월 31일까지 처분이 제한된 주식의 경우 1주당 8,636원)으로 평가하였으며, 동 금액과 출자전환 대상채무의 장부금액과의 차이를 채무조정이익으로 인식하였습니다.

(5-3-2) 회생계획인가에 따른 출자전환

지배기업은 2012년 12월 18일 이사회 결의일(회생계획 인가일)에 제3자 배정 증자방식으로 채권금융기관 등과 채무의 출자전환에 의한 유상증자를 결정하였고, 2012년 12월 24일에 동 출자전환이 완료되었으며, 그 세부내역은 다음과 같습니다.

(1) 출자전환의 내역

구 분	내 용
출자전환의 규모(액면금액)	263,990,675천원
발행주식의 종류	보통주
발행가격	출자전환 채권액 5,000원을 액면가 5,000원의 보통주 1주로 전환하여 발행
처분제한	6개월간 한국예탁결제원에 보호예수

(2) 채무의 출자전환효과				
(단위: 천원)				
발행가액	발행주식수	출자전환대상채무의 장부금액	출자전환규모 (주1)	채무조정이익 (주1)
주당 5,000원	52,798,135	263,990,675	237,591,608	26,399,068
<p>(주1) 출자전환에 의해 발행되는 주식에 대하여는 회생계획 인가일 현재 공정가치(1주당 4,500원)로 평가 하였으며, 동 금액과 출자전환 대상채무의 장부금액의 차이를 채무조정이익으로 인식하였습니다.</p> <p>한편, 회생계획에 따라 출자전환되는 채무금액 중 당기말 현재 주식이 미발행 상태인 28,702,973천원에 대하여는 공정가치 평가액 25,832,675천원을 출자전환채무(기타자본)로 처리하였으며, 출자전환대상채무의 장부금액과의 차이 2,870,297천원을 채무조정이익으로 인식하였습니다.</p>				

2. 감사용역 체결현황

감사용역 체결현황은 다음의 표에 따라 기재한다.

(단위 :천원)

사업연도	감사인	내 용	보수	총소요시간
제61기	대주회계법인	반기재무제표 · 반기연결재무제표 검토, 개별재무제표 · 연결재무제표 감사, 개별 및 연결 IFRS전환 등에 대한 감사 등	70,000	840
제60기	대주회계법인	반기재무제표 · 반기연결재무제표 검토, 개별재무제표 · 연결재무제표 감사, 개별 및 연결 IFRS전환 등에 대한 감사 등	60,000	1,244
제59기	한영회계법인	분 · 반기재무제표 검토, 개별재무제표 · 연결재무제표 감사, 개별 및 연결 IFRS전환 등에 대한 감사 등	195,000	2,600

3. 회계감사인과의 비감사용역 계약체결 현황

3. 회계감사인과의 비감사용역 계약체결 현황은 다음의 표에 따라 기재한다.

사업연도	계약체결일	용역내용	용역수행기간	용역보수	비고
제61기	-	-	-	-	-
제60기	2013.01.4	관계기업과의 배당금관련 자문	2013.1.4~2013.1.13	2,000	대주회계법인
제59기	2012.3.12	출자전환관련 특정목적 감사	2012.3.12 ~ 2012..3.30	100,000	한영회계법인

4. 내부통제에 관한 사항

당사는 내부감사를 위하여 회계에 관한 장부와 관계서류를 열람하고 재무제표 및 동부속명세서에 대하여도 면밀히 검토하였습니다. 감사를 실시함에 있어서 필요하다고 인정되는 경우, 대조, 실사, 입회, 조회, 기타 적절한 감사절차를 적용하여 조사하였습니다.

업무감사를 위하여 이사회 및 기타 중요한 회의에 출석하여 필요하다고 인정되는 경우, 이사로부터 영업에 관한 보고를 받았으며, 중요한 업무에 관한 서류를 열람하고 그 내용을 세밀히 검토하는 등 적절한 방법을 사용하여 조사하였습니다

또한, 당사의 외부회계법인인 대주회계법인이 제출한 60기 감사보고서상 내부회계관리제도 운영실태 평가보고서에서 "경영자의 내부회계관리제도 운영실태 평가보고서에 대한 우리의 검토결과, 상기 경영자의 운영실태보고 내용이 중요성의 관점에서 내부회계관리제도 모범규준의 규정에 따라 작성되지 않았다고 판단하게 하는 점이 발견되지 아니하였습니다."라고 기술하고 있습니다.

5. 회계감사인의 변경

- 당사는 한영회계법인과 2011회계연도부터 2013회계연도까지 외부감사 계약을 체결하였으나 2012년 12월 18일 기업회생계획 인가결정에 따라 회계감사인의 변경을 통보받았습니다.

- 기업 회생계획 인가에 따라 **회생실무준칙 제5호 - 외부감사인에 의한 회계감사의 실시에 관한 준칙**에 의거하여 당사의 제60~62기 사업연도에 대한 외부감사인을 대주회계법인으로 선임하였습니다.

V. 이사의 경영진단 및 분석의견

1. 예측정보에 대한 주의 사항

당사가 동 사업보고서에서 미래에 발생할 것으로 예상·예측한 활동, 사건 또는 현상은, 당해 공시서류 작성시점의 사건 및 재무성과에 대하여 회사의 견해를 반영한 것입니다. 동 예측정보는 미래 사업환경과 관련된 다양한 가정에 기초하고 있으며, 동 가정들은 결과적으로 부정확한 것으로 판명될 수도 있습니다. 또한, 이러한 가정들에는 예측정보에서 기재한 예상치와 실제 결과 간에 중요한 차이를 초래할 수 있는 위험, 불확실성 및 기타 요인을 포함하고 있습니다. 이러한 중요한 차이를 초래할 수 있는 요인에는 회사 내부경영과 관련된 요인과 외부 환경에 관한 요인이 포함되어 있으며, 이에 한하지 않습니다.

당사는 동 예측정보 작성시점 이후에 발생하는 위험 또는 불확실성을 반영하기 위하여 예측정보에 기재한 사항을 수정하는 정정보고서를 공시할 의무는 없습니다. 결론적으로, 동 사업보고서상에, 회사가 예상한 결과 또는 사항이 실현되거나 회사가 당초에 예상한 영향이 발생한다는 확신을 제공할 수 없습니다. 동 보고서에 기재된 예측정보는 동 보고서 작성시점을 기준으로 작성한 것이며, 회사가 이러한 위험요인이나 예측정보를 수정할 예정이 없음을 유의하시기 바랍니다.

2. 개요

국내외 건설시장은 지난 글로벌 금융위기 여파로 인한 국제금융시장의 불안과 지속되는 실물경제 침체 지속 등으로 어려운 경영환경이 당분간 지속될 것으로 예상하고 있습니다. 특히, 국내 공공부문은 현재 투자가 감소 추세에 있으며 민간주택부문의 경우는 부동산 경기침체가 인구통계학적 변화와 맞물려 지속적인 시장규모의 축소가 예상되고 있습니다. 2014사업년도 말 매출액은 전반적인 건설경기의 침체와 주택수요에 대한 감소로 인하여 2,786억을 실현하였습니다.

기업회생절차 진행과 관련하여 당사는 국내 주택시장의 침체로 인한 공사미수금의 증가 및 프로젝트파이낸싱 대출에 대한 지급보증에 의한 유동성 위기에 직면함에 따라, 당사의 주채권은행 등 채권금융기관은 기업구조조정촉진법에 의거 2010년 7월 5일에 협의회를 개최하여 채권금융기관 공동관리절차의 개시를 승인하였습니다. 이에 따라 채권금융기관협의회 결의를 통하여 채권금융기관협의회 구성 및 운영, 채권행사 유예대상 채권 범위 및 유예기간 결정, 외부 전문기관의 선정 등이 가결되어 Workout 개시가 결정되었으며, 2010년 10월 28일 채권금융기관협의회 주채권은행인 우리은행과 경영정상화계획 이행을 위한 약정을 체결하였습니다.

하지만, 장기적인 주택경기 침체와 건설경기 하락으로 유동성 위기를 극복하지 못하고 2012년 8월 1일 서울중앙지방법원에 기업회생절차 개시를 신청하였으며 2012년 12월 18일 동 법원으로부터 회생계획인가결정을 받았습니다.

그러나, 당사는 지속적인 건설경기 침체로 인한 유동성 위기로 회생계획을 변경하기에 이르렀으며, 2015년 1월 16일에 법원으로부터 변경 회생계획 인가(2012년 12월 18일 인가된 회생계획의 변경)를 결정 받았습니다.

회사는 변경 회생계획인가 결정을 계기로 전 임직원이 혼연일체가 되어 회사 경영정상화에 최선의 노력을 하고 있습니다. 앞으로도 회사는 '선택과 집중'을 통한 수익성 있는 사업을 선별 수주하여 안정적인 수익을 실현하고 회사를 조기 경영정상화 할 수 있도록 최선을 다하겠습니다.

※ 영업소 및 공장 현황

영업소 및 공장의 명칭	중요한 사업내용 또는 제품	소재지
철구사업소	철구조물 제작·설치 공사업	경기도 여주
앙골라지사	앙골라 건설프로젝트	앙골라 루안다
아부다비지사	아부다비 건설프로젝트	UAE 아부다비
Namkwang International E&C	앙골라 현지 건설회사	앙골라 루안다
개성지사	대북사업 전초기지 및 본사 창구 역할	개성

3. 재무상태 및 영업실적(연결기준)

가. 재무상태

연 결 재 무 상 태 표

제61(당)기 2014년 12월 31일 현재

제60(전)기 2013년 12월 31일 현재

남광토건 주식회사와 그 종속기업

(단위: 원)

과목	주석	제61(당)기말	제60(전)기말
자산			
비유동자산			
유형자산	4,19	28,466,581,023	29,215,061,478
투자부동산	5	832,682,098	856,478,034
무형자산	6,19	5,383,304,861	6,837,861,753
장기성매출채권및기타비유동채권	8,36,37	13,664,272,945	10,831,510,414
파생금융자산	9,36,37	243,782,225,664	63,947,687,300
기타비유동금융자산	10,19,36,37	23,132,089,562	25,289,074,347
장기성선급비용		1,563,128,994	2,238,630,150
비유동자산 합계		316,824,285,147	139,216,303,476
유동자산			
재고자산	11,19	10,345,521,712	11,922,454,744
매출채권및기타채권	12,19,25,27,36,37	82,187,270,034	146,883,900,206
미청구공사	25	73,185,088,787	115,188,617,264
단기금융자산	13,19,36,37	2,173,560,717	56,504,504
기타유동자산	14,27	17,973,384,072	27,182,363,006
매각예정자산	1	1,636,000,000	1,636,000,000
당기법인세자산		55,459,671	521,700,395
현금및현금성자산	13,19,36,37	21,171,933,559	15,325,490,847
유동자산 합계		208,728,218,552	318,717,030,966

자산총계		525,552,503,699	457,933,334,442
자본			
지배기업 소유주지분			
자본금	1,15,38	41,357,370,000	38,614,590,000
자본잉여금	15,38	676,929,771,443	657,724,596,443
기타잉여금	16	(4,374,249,241)	(5,124,920,488)
기타자본	17	3,135,118,842	13,958,039,398
결손금		(783,131,157,411)	(677,218,033,504)
지배기업 소유주지분 합계	38	(66,083,146,367)	27,954,271,849
비지배지분		163,600,000	163,600,000
자본총계	38	(65,919,546,367)	28,117,871,849
부채			
비유동부채			
회생채무	4,10,11,18,36,37,38	39,298,314,600	39,935,771,519
총당부채	20,24	13,482,008,906	14,842,682,996
퇴직급여부채	21	4,329,152,373	3,546,908,913
기타비유동금융부채	9,24,36,37	293,931,981,452	88,018,926,056
비유동부채 합계		351,041,457,331	146,344,289,484
유동부채			
회생채무	4,10,11,18,36,37,38	67,365,125,512	52,735,632,713
매입채무및기타채무	22,27,36,37	118,187,221,802	172,768,327,039
단기차입금	23,36,37	9,245,011,352	9,245,011,352
유동성하자보수총당부채	20	2,564,916,667	1,879,450,020
기타유동금융부채	9,24,36,37	7,084,559,105	2,121,206,560
선수금	25	27,807,826,896	39,428,094,585
초과청구공사	25	8,175,931,401	5,293,450,840
유동부채 합계		240,430,592,735	283,471,173,109
부채총계		591,472,050,066	429,815,462,593
자본과 부채 총계		525,552,503,699	457,933,334,442

나. 영업실적

※ 제61기 당사는 장기적인 주택경기 침체와 건설경기 하락으로 인한 유동성부족으로 기업 회생절차를 진행중이며, 이로 인해 전반적으로 실적이 부진하였습니다.

연 결 포 괄 손 익 계 산 서

제61(당)기 2014년 01월 01일부터 2014년 12월 31일까지

제60(전)기 2013년 01월 01일부터 2013년 12월 31일까지

남광토건 주식회사와 그 종속기업

(단위: 원)

과 목	주 석	제61(당)기	제60(전기)
매출액	25,28,29	278,638,118,244	284,497,543,401
매출원가	27,29	307,540,003,648	288,958,523,745
매출총이익(손실)		(28,901,885,404)	(4,460,980,344)
판매비와관리비	29	11,526,053,666	18,825,523,056
영업손실		(40,427,939,070)	(23,286,503,400)
금융수익	31	539,780,516	745,549,569
금융원가	31	36,142,185,522	21,649,533,006
기타수익	30	184,827,526,553	70,211,001,375
기타비용	30	214,521,944,207	64,446,161,678
투자손익	32	3,248,973,618	-
기타영업외손익	32	(3,512,515,488)	(3,442,488,677)
법인세비용차감전순손실		(105,988,303,600)	(41,868,135,817)
법인세비용	33	-	-
당기순손실		(105,988,303,600)	(41,868,135,817)
기타포괄손익			
후속적으로 당기손익으로 재분류되지 않는 항목			
보험수리적이익	21	75,179,693	278,402,430
후속적으로 당기손익으로 재분류될 수 있는 항목			
매도가능금융자산평가손익		59,142,409	(69,477,420)
해외사업장환산외환차이		691,528,838	7,470,440,684
기타포괄손익 합계		825,850,940	7,679,365,694
총포괄손실		(105,162,452,660)	(34,188,770,123)
당기순손익의 귀속			
지배기업소유주지분		(105,988,303,600)	(41,783,268,229)
비지배지분		-	(84,867,588)
총포괄손익의 귀속			
지배기업소유주지분		(105,162,452,660)	(34,103,902,535)
비지배지분		-	(84,867,588)
주당손익	34		
기본주당손실		(13,278)	(5,581)
희석주당손실		(13,278)	(5,581)

1) 사업별 부문에 대한 일반사항

사업별 부문은 연결실체의 사업성격에 따라 구분된 조직을 기준으로 분류하였으며, 주요 내용은 다음과 같습니다.

사업부문	주요 사업내용	주요고객
공사부문	도로, 교통, 아파트 등	한국도로공사, 일반주택분양자 등
기타부문	철강재 및 상품매출 등	롯데건설(주) 등

2) 당기 및 전기의 사업부문별 재무현황은 다음과 같습니다.

(단위: 천원)						
구분	공사부문		기타부문		합 계	
	당기	전기	당기	전기	당기	전기
매출액	268,051,198	275,977,732	10,586,920	8,519,811	278,638,118	284,497,543
매출총이익(손실)	(26,221,979)	(4,579,319)	(2,679,906)	118,339	(28,901,885)	(4,460,980)

3) 영업손익의 조정내역

(단위: 천원)		
구분	당기	전기
매출총이익(손실)	(28,901,885)	(4,460,980)
미배부 판매비와관리비 등	(11,526,054)	(18,825,523)
미배부 금융수익 및 금융원가 등	(65,560,365)	(18,581,633)
당기순이익(손실)	(105,988,304)	(41,868,136)

4) 지역별 수익내역

(단위: 천원)		
구분	당기	전기
국내	225,336,287	256,272,734
해외	53,301,831	28,224,809
합계	278,638,118	284,497,543

위의 수익 정보는 고객의 위치를 기초로 하여 작성되었습니다.

5) 주요 고객에 대한 정보

매출금액의 10% 이상을 차지하는 주요 고객은 당기에 3개의 거래처로 각각 매출액이 68,058,422천원, 51,915,972천원 및 44,527,186천원입니다.

다. 영업이익

1) 당기 및 전기 중 매출 및 매출원가의 세부내역은 다음과 같습니다.

(단위: 천원)				
구분	당기		전기	
	매출액	매출원가	매출액	매출원가

국내건설계약	214,749,367	236,052,216	248,083,904	244,557,882
해외건설계약	53,301,831	58,220,962	27,893,828	35,999,169
국내철구계약	8,622,954	9,954,784	7,253,913	7,819,617
국내상품판매	1,963,966	3,312,042	934,917	504,387
해외용역매출	-	-	330,981	77,469
합계	278,638,118	307,540,004	284,497,543	288,958,524

2) 당기 및 전기 중 발생한 영업비용을 성격별로 분류한 내용은 다음과 같습니다.

(단위: 천원)		
구분	당기	전기
재고자산의 변동	64,660,381	62,320,192
종업원급여	33,658,708	30,107,785
감가상각비	1,160,652	1,122,747
무형자산상각비	400,061	240,067
기타의 경비	219,186,255	213,993,256
매출원가 및 판매비와관리비의 합계	319,066,057	307,784,047

4. 유동성 및 자금조달과 지출

가. 유동성에 관한 사항

당기말과 전기말 현재 단기금융자산 및 현금및현금성자산의 내역은 다음과 같습니다.

(단위: 천원)		
구분	당기말	전기말
단기금융자산:		
정기예금	2,157,973	40,917
기타예금	15,588	15,588
단기금융자산 계	2,173,561	56,505
현금및현금성자산:		
현금	66,536	198,719
당좌예금	297	284
보통예금	21,105,101	15,126,488
현금및현금성자산 계	21,171,934	15,325,491

당기말 현재 현금및현금성자산 1,669,185천원(전기말: 8,505,640천원) 및 단기금융자산 2,173,561천원(전기말: 56,505천원)은 회생채무 및 공사이행보증 등과 관련하여 담보 및 질권 등이 설정되어 사용이 제한되어 있습니다.

기말 현재 연결실체가 제공받은 지급보증, 회생채무 및 단기차입금 등을 위하여 담보로 제공

되어 있는 연결실체 소유 자산의 내역은 다음과 같습니다.

(단위: 천원)		
담보제공자산	장부금액	담보권자
유형자산	17,744,945	우리은행 외
무형자산 (회원권)	3,144,359	한국무역보험공사
무형자산 (토지이용권)	2,083,342	산업은행
매출채권및기타채권 (주1)	3,248,974	산업은행 외
기타비유동금융자산	17,285,104	우리은행 외
재고자산	7,299,905	하나저축은행 외
단기금융자산	2,173,561	서울보증보험 외
현금및현금성자산	1,669,185	농협
합계	54,649,375	

(주1) 연결실체는 당기 중 NIEC 관계기업투자주식을 전량 매각하였으며, 매각대금 3,248,974천원은 산업은행 등에 담보로 제공되어 있습니다.

(유동성 위험)

유동성위험은 만기까지 모든 금융계약상의 약정사항들을 이행할 수 있도록 자금을 조달하지 못할 위험입니다. 연결실체는 2012년 12월 18일자로 회생계획을 인가받아연결실체의 주요 차입금항목은 회생채무이며, 이 외에 매입채무및기타채무와 단기차입금 등이 있습니다. 당기 말 현재 연결실체의 재무제표에 반영된 회생채무 등의 차입금 장부금액을 기준으로 만기가 1년 이내인 차입금의 비율은 66%입니다. 아래 표는 할인되지 않은 계약상 현금흐름에 근거하여 작성된 금융부채의 만기정보입니다.

<당기말>

(단위: 천원)			
구분	1년 이내	1년 ~ 5년	합계
회생채무	73,212,354	72,593,787	145,806,141
매입채무및기타채무	118,187,222	-	118,187,222
단기차입금	9,245,011	-	9,245,011
기타금융부채	12,579,689	320,216,316	332,796,005
합계	213,224,276	392,810,103	606,034,379

<전기말>

(단위: 천원)			
구분	1년 이내	1년 ~ 5년	합계
회생채무	61,423,288	77,744,995	139,168,283
매입채무및기타채무	172,768,327	-	172,768,327
단기차입금	9,245,011	-	9,245,011

기타금융부채	2,121,207	98,888,630	101,009,837
합계	245,557,833	176,633,625	422,191,458

(1) 채무조정

지배기업은 2012년 12월 18일자로 서울중앙지방법원의 회생계획안 인가결정에 따라 지배기업의 채무가 조정되었으며, 그 결과 전전기에 채무조정이익 106,487백만원을 계상되었습니다. 이후 지배기업 채무의 후속적 조정에 따라 전기에 추가적으로 3,917백만원의 채무조정이익을 계상하였으며, 당기에는 채무조정이익이 없습니다.

지배기업의 회생계획 인가결정에 따른 당기말과 전기말 현재의 채무조정 내역은 다음과 같습니다.

<당기말>

(단위: 천원)				
구분	채무조정 대상금액	출자전환(주1)	개시 후 이자	권리변경 후 변제할 채권
1. 회생담보채무				
농협은행(주)	3,492,666	-	518,746	4,011,412
대한주택보증(주)	2,976,814	-	651,766	3,628,580
수협은행(주)	1,861,735	-	276,513	2,138,248
(주)우리은행	23,850,719	-	3,561,042	27,411,761
(주)하나저축은행	308,637	-	45,838	354,475
(주)신한은행	1,396,954	-	207,482	1,604,436
(주)한국외환은행	772,564	-	114,745	887,309
유진투자증권(주)	2,795,375	-	415,182	3,210,557
(주)한국산업은행	3,492,657	-	518,745	4,011,402
(주)국민은행	1,396,954	-	207,482	1,604,436
서울보증보험(주)	2,603,275	-	387,158	2,990,433
(주)포스코피앤에스	1,210,657	-	311,688	1,522,345
유진기업(주)	513,952	-	132,319	646,271
소계	46,672,959	-	7,348,706	54,021,665
2. 회생채무				
대여채무	167,329,445	(132,190,261)	298,683	35,437,867
담보신탁채무	2,503,851	-	-	2,503,851
신주인수권부사채채무	57,179,226	(45,171,589)	99,998	12,107,635
확정구상채무	29,854,074	(23,584,719)	51,122	6,320,477
일반상거래채무	79,019,007	(60,842,911)	139,443	18,315,539
전자어음채무	33,351,505	(25,680,659)	63,105	7,733,951

보증채무	702,423	(580,515)	1,036	122,944
외상매출채무(B2B)	39,766,766	(30,620,410)	76,815	9,223,171
임원보수채무	40,699	(32,153)	73	8,619
소계	409,746,996	(318,703,217)	730,275	91,774,054
3. 조세채권	10,422	-	-	10,422
합계	456,430,377	(318,703,217)	8,078,981	145,806,141

(주1) 채무조정으로 인해 출자전환된 채무금액입니다. 동 출자전환에 의해 발행되는 주식에 대하여는 회생계획인가일 현재 공정가치(1주당 4,500원)로 평가하였으며, 동 금액과 출자전환 대상채무의 장부금액의 차이를 채무조정이익으로 인식하였습니다.

<전기말>

(단위: 천원)				
구분	채무조정 대상금액	출자전환	개시 후 이자	권리변경 후 변제할 채권
1. 회생담보채무				
농협은행(주)	3,492,666	-	146,118	3,638,784
대한주택보증(주)	2,976,814	-	124,537	3,101,351
수협은행(주)	1,861,735	-	77,887	1,939,622
(주)우리은행	23,850,720	-	997,810	24,848,530
(주)하나저축은행	308,637	-	12,912	321,549
(주)신한은행	1,396,954	-	58,442	1,455,396
(주)한국외환은행	772,564	-	32,321	804,885
유진투자증권(주)	2,795,375	-	116,946	2,912,321
(주)한국산업은행	3,492,657	-	146,117	3,638,774
(주)국민은행	1,396,954	-	58,442	1,455,396
서울보증보험(주)	2,603,276	-	108,910	2,712,186
건설공제조합	557,194	-	-	557,194
(주)포스코피앤에스	1,210,657	-	90,493	1,301,150
유진기업(주)	513,953	-	41,287	555,240
소계	47,230,156	-	2,012,222	49,242,378
2. 회생채무				
대여채무	167,329,446	(132,190,263)	-	35,139,183
담보신탁채무	2,503,851	-	-	2,503,851
신주인수권부사채채무	55,954,635	(44,204,162)	-	11,750,473
확정구상채무	25,973,430	(20,519,010)	-	5,454,420
일반상거래채무	71,417,102	(54,985,397)	-	16,431,705
전자어음채무	32,243,008	(24,827,116)	-	7,415,892
보증채무	702,423	(580,515)	-	121,908
외상매출채무(B2B)	39,291,637	(30,254,561)	-	9,037,076

임원보수채무	40,699	(32,152)	-	8,547
소계	395,456,231	(307,593,176)	-	87,863,055
3. 조세채권	2,062,849	-	-	2,062,849
합계	444,749,236	(307,593,176)	2,012,222	139,168,282

5. 부외거래

X. 그 밖에 투자자 보호를 위하여 필요한 사항의 '2. 우발채무'를 참고하시기 바랍니다.

5. 그 밖에 투자의사결정에 필요한 사항

가. 중요한 회계정책 및 추정에 관한 사항

당사의 중요한 회계정책 및 추정에 관한 사항은 Ⅲ. 재무에 관한 사항 중 2.채무제표 이용상의 유의점(연결기준)과 6.채무정보 이용상의 유의점(개별기준)을 참조하시기 바랍니다.

나. 파생상품 및 위험관리 정책에 관한 사항

본 사업보고서 "Ⅱ.사업의 내용 7.시장위험과 위험관리, 8.파생상품 및 풋백옵션 등 거래 현황" 참조하시기 바랍니다

다. 보고기간 후 사건

연결실체는 2015년 1월 16일자로 서울중앙지방법원으로부터 변경 회생계획 인가를 득하였습니다. 이에 따라 연결실체의 회생채무 상환조건이 변경되고 감자 및 출자전환이 실시되었으며, 그 결과 연결실체의 파생금융자산, 금융보증부채, 회생채무, 지배기업 소유주지분 및 자본총계는 다음과 같이 변경되었습니다.

(단위: 천원)		
구분	변경 전 (2014년 12월 31일)	변경 후 (2015년 1월 22일)
파생금융자산	243,782,226	8,131,435
금융보증부채(유동 및 비유동)	301,016,541	8,480,588
회생채무	106,663,440	51,525,175
지배기업 소유주지분	(66,083,146)	45,814,020
자본총계	(65,919,546)	45,977,620

VI. 이사회 등 회사의 기관에 관한 사항

1. 이사회에 관한 사항

가. 이사회 구성 개요

보고서 작성기준일 현재 당사의 이사회는 사내이사 3명으로 구성되어 있으며, 위원회는 구성되어 있지 않습니다. 또한, 상법 제542의8 제1항 및 상법 시행령 제34조 제1항에 의거 기업회생절차 개시에 따라 사외이사를 선임하지 않았습니다.

나. 중요의결사항 등

- 2012년 8월 9일 기업회생절차 개시결정 이후 이사회는 법원의 허가로 갈음합니다.
- 법원 허가와 별도로 2건의 이사회를 진행하였습니다.

회차	개최일자	의안 내용	가결 여부
1	2014.01.07	베트남 하노이고속도로 2공구 추가선수금 보증서 발급의 건	의결
2	2014.12.12	대표이사 선임의 건	의결

다. 이사회내 위원회

- 해당사항 없습니다.

라. 이사의 독립성

- 당사 이사 3명에 대한 각각의 선임배경, 추천인 및 활동분야 등은 다음과 같습니다.

구분	후보자 성명	선임배경	추천인	활동분야	최근3년간 회사와의 거래내역	최대주주등과의관계
사내이사	최장식	당사 업무총괄	이사회	업무집행	-	-
	김상철	당사 토목 업무총괄			-	-
	박용준	당사 재경 업무총괄			-	-

※ 회생계획 제14장(임원의 선임 및 해임)에 의거, 2014년 12월 12일 임시주주총회에서 최장식 대표이사와 박용준 사내이사, 김상철 사내이사를 재선임하였습니다. 회생계획 제14장(임원의 선임 및 해임)에 따라 선임된 대표이사, 이사의 임기는 채무자 회생 및 파산에 관한 법률 제203조에 의거하여 1년이며, 매년 인가결정일이 속한 달(12월)에 주주총회의 결의에 의하여 선임합니다.

2. 감사제도에 관한 사항

가. 감사에 관한 사항

(1) 감사의 인적사항

성명	주요경력	비고
김영진	- 산업은행 윤리준법실	상근감사

※ 2014년 2월 12일 서울중앙지방법원은 채무자 회생 및 파산에 관한 법률 제203조 제4항에 의하여 당사의 감사 김영진을 재선임하였고, 감사의 임기는 2015년 2월 11일까지입니다.

※ 보고서 작성기준일 이후 발생한 사항

서울중앙지방법원은 2015년 2월 12일 채무자 회생 및 파산에 관한 법률 제203조 제4항에 의하여 당사의 감사 김영진을 재선임하였으며, 감사의 임기는 2016년 2월 11일까지입니다

나. 감사의 독립성

당사는 서울중앙지방법원으로부터 채무자 회생 및 파산에 관한 법률 제203조 제4항에 의하여 적합한 자격을 갖춘 상근감사를 선임 통보 받았으며 부서 및 현장의 업무를 감사하기 위하여 내부감사관련 부서를 운영하고 있습니다.

감사의 감사업무 수행은 회계감사를 위해서는 재무제표 등 회계관련서류 및 회계법인의 감사절차와 감사결과를 검토하고 필요한 경우에는 회계법인에 대하여 회계에 관한 장부와 관련서류에 대한 추가 검토를 요청하고 그 결과를 검토합니다. 그리고 감사는 신뢰할 수 있는 회계정보의 작성 및 공시를 위하여 설치한 내부회계관리제도의 운영실태를 내부회계관리자로부터 보고받고 이를 검토합니다. 또한 감사는 업무감사를 위하여 이사회 및 기타 중요한 회의에 출석하고 필요할 경우에는 이사로부터 경영위원회의 심의내용과 영업에 관한 보고를 받고 중요한 업무에 관한 회사의 보고에 대해 추가검토 및 자료보완을 요청하는 등 적절한 방법을 사용하여 검토합니다.

당사는 감사의 실질적인 감사권 행사를 보장하기 위하여 각종 계약관계 등은 감사의 합의를 보도록 내부규정이 마련되어 있습니다.

① 상근감사 업무처리 기준 제정 운영

- 사전 보고사항

- . 관련 법 및 정관 등에 의한 감사의 권한 및 의무 관련 사항
- . 이사회 결의를 요하는 사항
- . 이사회 및 투자심의 위원회 등 주요 결의 사항의 추진 사항 중 주요 사항
- . 회사 주요 지출 관련 사항 등

- 사후 보고사항

- . 분기별 경영실적 보고
- . 중대재해 발생 보고
- . 수주 보고
- . 기타 중요 사항 보고

② 정기이사회 참석 제도화(이사회 운영규정 명시)

③ 그 밖의 정기 및 특별감사로 감사의 역할 강화

- 일상 감사 : 국내외현장 및 본사부서를 정기적으로 감사 실시
- 반기 감사 : 문제현장 및 부서에 대해 수시 특별감사 실시

- 결산 감사 : 정기적으로 이사회에서 자료를 제출 받아 그에 대한 적합성 여부에 대해 감사 실시

다. 감사의 주요 활동내용

- 2012년 8월 9일 기업회생절차 개시결정 이후 이사회는 법원의 허가로 같습니다.
- 법원 허가와 별도로 2건의 이사회를 진행하여 참석하였습니다.

회차	개최일자	의안 내용	가결 여부
1	2014.01.07	베트남 하노이고속도로 2공구 추가선수금 보증서 발급의 건	의결
2	2014.12.12	대표이사 선임의 건	의결

3. 주주의 의결권 행사에 관한 사항

가. 투표제도

당사는 집중투표제, 서면투표제 또는 전자투표제를 채택하고 있지 않습니다.

나. 소수주주권

당사는 공시대상기간중 소수주주권이 행사된 경우는 없습니다.

다. 경영권 경쟁

당사는 공시대상기간중 회사의 경영지배권에 관하여 경쟁이 있었던 경우는 없습니다

VII. 주주에 관한 사항

1. 최대주주 및 특수관계인의 주식소유 현황

보고서 작성기준일 현재 당사의 최대주주인 MERRILL Lynch INTERNATIONAL은 총 2.94%(발행주식총수기준)의 지분을 보유하고 있으며, 그 현황은 아래와 같습니다.
 최대주주 및 특수관계인의 주식소유 현황

(기준일 : 2014년 12월 31일)

(단위 : 주, %)

성명	관계	주식의 종류	소유주식수 및 지분율				비고
			기초		기말		
			주식수	지분율	주식수	지분율	
MERRILL Lynch INTERNATIONAL	본인	보통주	0	0	243,470	2.94	-
계		보통주	0	0	243,470	2.94	-
		-	-	-	-	-	-

※ 보고서 작성 기준일 이후 발생한 사항

당사는 2015년 1월 16일 법원으로부터 변경 회생계획 인가(2012년 12월 18일 인가된 회생계획의 변경)를 결정받았습니다. 인가된 변경 회생계획은 채무의 출자전환, 상환조건 등의 채무조정 내용을 포함하고 있습니다.

회사는 인가된 변경 회생계획에 따라 법원의 허가를 받아 액면가 5,000원의 보통주 8주를 액면가 5,000원의 보통주 1주로 병합하는 감자(감자기준일 2015년 1월 20일) 및 채권의 출자전환을 위한 제3자배정 유상증자(출자전환일 2015년 1월 21일)를 진행하였습니다.

이에 따라 보고서 제출일 현재 당사의 최대주주는 농협은행(1,330,435주, 19.04%)으로 변경되었습니다.(관련공시 2015.01.29 [기재정정]최대주주변경)

보고서 제출일 현재의 최대주주명 : 농협은행

특수관계인수 1명

[최대주주와 관련한 사항]

보고서 제출일 현재 당사의 최대주주인 농협은행은 법률 제670호로 공포된 농업협동조합법에 의거 1961년에 설립된 협동조합은행입니다.

회사의 본점 소재지와 주요사업내용 등은 다음과 같습니다.

① 본점 소재지 : 서울특별시 중구 통일로 120 농협중앙회건물 신관

② 연혁

- 1961. 8. 15 법률 제670호로 공포된 농업협동조합법에 의거 (구)농업협동조합과 농업은행 통합, 농업협동조합 설립
- 1961.10. 10 화재공제(보험)업무 취급 개시

- 1965. 8. 15 새농민운동 선포, 장기생명공제사업 실시
- 1965. 10. 11 학자금 대출제도 신설
- 1969. 3. 17 농협창립이후 최초의 중장기성 농업자금 취급
- 1969. 7. 15 을중 외환업무 취급 개시
- 1972. 3. 20 농림수산업자 신용보증업무 실시
- 1972. 12. 15 ICA 제25차 바르샤바회의서 한국농협을 정회원으로 승격
- 1978. 2. 6 농협저축 1조원 돌파
- 1979. 5. 11 재형저축업무 취급 개시
- 1981. 1. 6 축협중앙회 발족에 따라 축산업무 이관
- 1984. 6. 1 은행신용카드업무 취급 개시
- 1988. 3. 7 국민주청약예금업무 취급 개시
- 1989. 2. 1 금전신탁업무 취급 개시
- 1996. 8. 1 「신한투자신탁(주)」 합작 설립
- 1997. 3. 3 금융계열사 「농협선물(주)」 설립
- 2000. 7. 1 통합 농업협동조합중앙회 출범 (농업협동조합중앙회, 축산업협동조합중앙회, 인삼협동조합중앙회)
- 2002. 11. 1 국민주택기금 취급은행 선정
- 2003. 1. 28 「농협CA투신(주)」 설립
- 2003. 6. 27 보증기관 신용등급평가 3년 연속 AAA획득
- 한국신용정보주식회사, 한국기업평가주식회사
- 2004. 5. 21 총수신 100조원 돌파
- 2006. 1. 28 금융계열사 「NH투자증권」 인수
- 2008. 6. 28 금융계열사 「NH캐피탈(주)」 출범
- 2009. 9. 30 총자산 200조원 돌파
- 2009. 12. 16 중소기업금융지원 대통령 표창 수상
- 2011. 3. 10 농업협동조합법 개정안 국회 통과
- 2012. 3. 2 NH농협은행 출범
- 2012. 11. 26 「제17회 중소기업 금융지원」 대통령 기관표창 수상
- 2013. 3. 15 서민금융대상 기획재정부장관상 수상

③ 임원

(기준일 : 2014년 2월 28일 현재)

구분	성명	직책	담당업무 또는 주된 직업
상임이사	김주하	은행장	업무전반
상임이사	이용찬	상근감사위원	감사위원
비상임이사	김종광	비상무이사	평가보상위원장
비상임이사	이정대	비상무이사	리스크관리위원 평가보상위원
비상임이사	김주수	사외이사	이사회회장 리스크관리위원 평가보상위원
비상임이사	박백수	사외이사	리스크관리위원
비상임이사	김남수	사외이사	감사위원장

비상임이사	김진한	사외이사	감사위원 평가보상위원
비상임이사	안동현	사외이사	리스크관리위원 평가보상위원

④ 주요주주 : 농협금융지주회사[소유주식수 414,791,122주(100%)]

⑤ 설립근거 : 법률 제670호로 공포된 농업협동조합법

⑥ 재무현황(2013.12.31 기준)

(단위 : 백만원)

과 목	2013년말(제2기)	2012년말(제1기)
자산총계	195,346,897	197,496,970
부채총계	181,371,957	184,450,757
자본총계	13,974,940	13,046,213
부채및자본총계	195,346,897	197,496,970
순이자손익	4,199,167	3,649,429
순수수료손익	319,638	299,186
일반관리비	2,406,717	1,933,714
영업이익	644,644	890,604
당기순이익	173,559	386,034

⑦ 영업점

농협은행의 영업점은 2013년 12월 31일 현재 877개 지점(지부), 314개 출장소, 2개(국외)사무소로 구성 되어 있습니다

구분	시군지부(지점)	출장소	사무소	계
국내	875	314	-	1,189
국외	2	-	2	4
계	877	314	2	1,193

2. 최대주주 변동내역

최대주주 변동내역

(기준일 : 2014년 12월 31일)

(단위 : 주, %)

변동일	최대주주명	소유주식수	지분율	비 고
2009년 08월 08일	(주)알덱스	8,451,446	24.86	-
2011년 12월 12일	대한전선(주)	13,969,753	40.36	-
2012년 02월 20일	(주)티이씨리딩스	13,969,753	40.36	대한전선(주)가 보유주식을 (주)티이씨리딩스로 양도
2012년 02월 21일	(주)티이씨리딩스	139,696	6.34	100:1 감자

2012년 03월 07일	(주)티이씨리딩스	2,413,290	12.85	유상증자 신주 취득
2012년 06월 28일	(주)티이씨리딩스	2,360,546	12.56	지분 일부 매각
2012년 10월 04일	(주)티이씨리딩스	2,356,251	12.54	특수관계인 사내이사 퇴임으로 지분변경
2012년 12월 24일	한국산업은행	7,954,170	14.12	회생계획인가 결정에 따른 제3자배정(출자전환)유상증자로 신주 취득
2013년 01월 15일	한국산업은행	994,271	14.14	인가된 회생계획에 따른 2차 감자 실시로 보통주 8주를 보통주 1주로 병합
2013년 05월 29일	한국산업은행	938,891	12.16	출자전환 대상채권 55,380주 양도
2013년 07월 23일	한국산업은행	930,355	12.05	지분일부 장내매도(8,536주)
2013년 08월 23일	한국무역보험공사	878,654	11.38	변경전 최대주주인 한국산업은행이 보통주 916,693주를 매도함에 따라 한국무역보험공사로 최대주주 변경
2013년 08월 27일	농협은행	661,837	8.57	변경전 최대주주인 한국무역보험공사가 보통주 242,000주를 매도함에 따라 농협은행으로 최대주주 변경
2013년 08월 29일	한국무역보험공사	636,654	8.24	변경전 최대주주인 농협은행이 보통주 281,148주를 매도함에 따라 한국무역보험공사로 최대주주 변경
2013년 11월 25일	우리은행	567,325	7.35	변경전 최대주주인 한국무역보험공사가 126,989주를 매도함에 따라 우리은행으로 최대주주 변경
2013년 12월 18일	한국무역보험공사	509,665	6.60	변경전 최대주주인 우리은행이 188,019주를 매도함에 따라 한국무역보험공사로 최대주주 변경
2014년 03월 14일	한국무역보험공사	509,665	6.35	회생채권 출자전환으로 인한 유상신주 발행(309,339주)으로 최대주주 지분을 변경
2014년 09월 18일	한국무역보험공사	398,661	4.96	보유주식 장내매도(-111,004주)로 인한 지분을 변경
2014년 11월 11일	서울보증보험(주)	100,848	1.22	임시주주총회 기준일(2014.10.31)자의 주주명부폐쇄결과 변경전 최대주주인 한국무역보험공사의 주식 매도로 서울보증보험(주)로 최대주주 변경

※ 보고서 작성 기준일 이후 발생한 사항

당사는 2015년 1월 16일 법원으로부터 변경 회생계획 인가(2012년 12월 18일 인가된 회생계획의 변경)를 결정받았습니다. 인가된 변경 회생계획은 채무의 출자전환, 상환조건 등의 채무조정 내용을 포함하고 있습니다.

회사는 인가된 변경 회생계획에 따라 법원의 허가를 받아 액면가 5,000원의 보통주 8주를 액면가 5,000원의 보통주 1주로 병합하는 감자(감자기준일 2015년 1월 20일) 및 채권의 출자전환을 위한 제3자배정 유상증자(출자전환일 2015년 1월 21일)를 진행하였습니다.

이에 따라 보고서 제출일 현재 당사의 최대주주는 농협은행(1,330,435주, 19.04%)으로 변경되었습니다.(관련공시 2015.01.29 [기재정정]최대주주변경)

3. 주식의 분포

가. 주식소유 현황

보고서 작성기준일 현재 최대주주를 제외하고 5%이상 의결권 있는 주식을 소유하고있는 주주는 다음과 같으며, 현재의 주식 소유현황과 차이가 발생할 수 있습니다.

주식 소유현황

(기준일 : 2014년 12월 31일)

(단위 : 주)

구분	주주명	소유주식수	지분율	비고
5% 이상 주주	-	-	-	-
	-	-	-	-
우리사주조합		-	-	-

나. 소액주주현황

보고서 작성기준일 현재 1% 미만의 의결권 있는 주식을 소유하고 있는 주주는 다음과 같습니다.

소액주주현황

(기준일 : 2014년 12월 31일)

(단위 : 주)

구분	주주		보유주식		비고
	주주수	비율	주식수	비율	
소액주주	13,200	99.98	7,833,504	94.71	-

※ 상기 소액주주 현황은 당사 발행주식 총수의 100분의 1에 미달하는 주식을 소유한 주주에 대한 내용입니다.

4. 주식사무

정관상 신주인수권의 내용	<p>1. 이 회사의 주주는 주식발행에 있어서 그가 소유한 주식수에 비례하여 신주의 배정을 받을 권리를 가진다. 그러나 주주가 신주인수권을 포기 또는 상실하거나 신주배정에서 단주가 발생하는 경우에 그 처리방법은 이사회의 결의로 정한다.</p> <p>2. 제1항의 규정에도 불구하고 다음 각호의 경우에는 주주외의 자에게 이사회 결의로 신주를 배정할 수 있다.</p> <p>(1) 자본시장과 금융투자업에 관한 법률 제 9조 및 119조의 규정에 의하여 신주를 모집하거나 인수인에게 인수하게 하는 경우</p> <p>(2) 자본시장과 금융투자업에 관한 법률 제 165조의 7의 규정에 의하여 우리사주조합원에게 신주를 우선 배정하는 경우</p> <p>(3) 자본시장과 금융투자업에 관한 법률 제 165조의 6의 규정에 의하여 이사회의결의로 일반공모증자방식으로 신주를 발행하는 경우</p> <p>(4) 상법 제340조의 2 및 제 542조의 3의 규정에 의하여 주식매수선택권의 행사로 인하여 신주를 발행하는 경우</p> <p>(5) 회사가 긴급한 자금의 조달 또는 경영상 필요로 국내외 금융기관, 국내외 기관투자자(창투자, 신기술투자금융회사, 기업구조조정전문회사 등 투자회사 포함), 관계회사 및 그 특수관계인 또는 개인투자자에게 신주를 배정하는 경우</p> <p>(6) 회사가 재무구조개선을 위하여 국내외 금융기관, 국내외 기관 투자자(창투자, 신기술투자금융회사, 기업구조조정전문회사 등 투자회사 포함), 관계회사 및 그 특수관계인 또는 개인투자자에게 신주를 배정하는 경우</p>
------------------	---

	(7)회사가 경영상 필요로 외국인투자촉진법에 의한 외국인투자를 위하여 신주를 발행하는 경우 (8)국내외 금융기관의 차입금에 대해 출자전환하기 위하여 국내외 금융기관에게 신주를 발행하는 경우 3. 제1항의 규정에도 불구하고 다음의 경우에는 기존주주 이외의 자에게 신주를 발행할 수 있다. (1)회생담보권 및 회생채권을 출자전환하여 신주를 발행하는 경우 (2) M&A를 통한 재무구조 개선을 위하여 유상신주를 발행하는 경우		
결산일	12월 31일	정기주주총회	3월중
주주명부폐쇄시기	매년 1월 1일부터 1월 31일까지		
주권의 종류	일주권, 오주권, 일십주권, 오십주권, 일백주권, 오백주권, 일천주권, 일만주권(8종)		
명의개서대리인	하나은행 증권대행부		
주주의 특전	-	공고게재신문	매일경제신문

5. 최근 6개월 간의 주가 및 주식 거래실적

(단위 : 원, 천주)

종류		7월	8월	9월	10월	11월	12월
보통주	최고	86,973	65,089	86,973	75,590	40,039	30,500
	최저	61,963	52,103	54,508	35,831	28,857	21,923
월간거래량		32,811	10,848	18,416	17,257	14,916	8,505
우선주	최고	-	-	-	-	-	-
	최저	-	-	-	-	-	-
월간거래량		-	-	-	-	-	-

VIII. 임원 및 직원 등에 관한 사항

1. 임원 및 직원의 현황

임원 현황

(기준일 : 2014년 12월 31일)

(단위 : 주)

성명	성별	출생년월	직위	등기임원 여부	상근 여부	담당 업무	주요경력	소유주식수		재직기간	임기 만료일
								의결권 있는 주식	의결권 없는 주식		
최장식	남	1952년 01월	대표이사	등기임원	상근	대표이사	쌍용건설 (연세대학교)	-	-	2년5개월	-
김영진	남	1954년 11월	감사	등기임원	상근	감사	한국산업은행 (서울대학교)	-	-	1년10개월	2015년 02월 11일
김상철	남	1957년 12월	상무	등기임원	상근	담당임원	남광토건 (경북산업대)	-	-	18년7개월	-
박용준	남	1955년 01월	상무	등기임원	상근	담당임원	우리은행 (연세대학교)	-	-	1년9개월	-
최태병	남	1952년 04월	상무	미등기임원	상근	담당임원	국방부 (성균관대학원)	-	-	1년9개월	-
김희도	남	1963년 03월	상무	미등기임원	상근	해외현장 주재임원	두산산업개발 (홍익대학교)	8	-	8년5개월	-
지준범	남	1963년 06월	상무	미등기임원	상근	담당임원	남광토건 (경희대학교)	-	-	24년 11개월	-
한상철	남	1962년 11월	상무	미등기임원	상근	담당임원	남광토건 (호남대학교)	-	-	24년 11개월	-

※ 등기임원과 관련하여 회생계획 제14장(임원의 선임 및 해임)에 의거, 2014년 12월 12일 임시주주총회에서 최장식 대표이사과 박용준 사내이사, 김상철 사내이사를 재선임하였습니다. 회생계획 제14장(임원의 선임 및 해임)에 따라 선임된 대표이사, 이사의 임기는 채무자 회생 및 파산에 관한 법률 제203조에 의거하여 1년이며, 매년 원 회생계획 인가결정일이 속한 달(12월)에 주주총회의 결의에 의하여 선임합니다.

※ 2014년 2월 12일 서울중앙지방법원은 채무자 회생 및 파산에 관한 법률 제203조 제4항에 의하여 당사의 감사 김영진을 재선임하였고, 감사의 임기는 2015년 2월 11일까지입니다.

※ 보고서 작성기준일 이후 발생한 사항

서울중앙지방법원은 2015년 2월 12일 채무자 회생 및 파산에 관한 법률 제203조 제4항에 의하여 당사의 감사 김영진을 재선임하였으며, 감사의 임기는 2016년 2월 11일까지입니다

직원 현황

(기준일 : 2014년 12월 31일)

(단위 : 원)

사업부문	성별	직원 수				평균 근속연수	연간급여 총액	1인평균 급여액	비고

		정규직	계약직	기 타	합 계				
전체	남	179	73	-	252	10.4년	17,407,351,851	69,076,793	-
전체	여	7	16	-	23	5.2년	710,727,727	30,901,205	-
합 계		186	89	-	275	9.8년	18,118,079,578	65,883,925	-

2. 임원의 보수 등

<이사·감사 전체의 보수현황>

1. 주주총회 승인금액

(단위 : 원)

구 분	인원수	주주총회 승인금액	비고
이사	3	500,000,000	사내이사와 사외이사의 총 보수한도 승인금액임
감사	1	84,000,000	감사의 보수는 채무자회생 및 파산에 관한 법률 제 203조 4항에 의하여 법원에서 결정합니다.

※ 당사는 기업회생절차 진행중으로 정기주주총회는 실시하지 않습니다. 상기 이사 보수한도는 2014년 12월 12일 임시주주총회 승인금액입니다.

※ 당사는 상법 제542의8 제1항 및 상법 시행령 제34조 제1항에 의거 기업회생절차 개시에 따라 사외이사를 선임하지 않습니다

2. 보수지급금액

(단위 : 원)

구 분	인원수	보수총액	1인당 평균보수액	비고
등기이사	3	291,999,960	97,333,320	-
사외이사	-	-	-	-
감사위원회 위원 또는 감사	1	84,000,000	84,000,000	-
계	4	375,999,960	93,999,990	-

<이사·감사의 개인별 보수현황> - 해당사항 없음

1. 개인별 보수지급금액

(단위 : 원)

이름	직위	보수총액	보수총액에 포함되지 않는 보수
-	-	-	-
-	-	-	-

2. 산정기준 및 방법

IX. 계열회사 등에 관한 사항

1. 계열회사의 현황

가. 현황

(기준일 : 2014년 12월 31일)

- 당사는 전기에 종속기업투자로 분류하던 봉화솔라테크(주)의 지분 전액을 매각하는 계약을 체결하였으며, 기존 주식 장부금액 2,250,000천원과 매매대금 1,472,400천원과의 차이금액 777,600천원을 손상차손으로 처리하였습니다. 당기말과 전기말 현재 당사는 동 매매계약으로 인한 계약금 수령액을 선수금으로 처리하고 손상 인식 후 주식 장부금액 1,472,400천원을 매각예정자산으로 분류하였습니다.

나. 임원겸직현황

겸직임원		겸직회사		
성명	직위	회사명	직위	비고
한상철	상무보대우	남광엔케이주식회사	대표이사	-
김희도	상무보대우	봉화솔라테크(주)	대표이사	-

2. 타법인출자현황

지배회사	관계회사	소유주식(주)	지분율(%)	비고
남광토건주식회사	남광엔케이주식회사	2,860,000	100	비상장
남광토건주식회사	봉화솔라테크(주)	-	-	비상장

타법인출자 현황

(기준일 : 2014년 12월 31일)

(단위 : 천원, 주, %)

법인명	최초취득일자	출자 목적	최초취득금액	기초잔액			증가(감소)			기말잔액			최근사업연도 재무현황	
				수량	지분율	장부 가액	취득(처분)		평가 손익	수량	지분율	장부 가액	총자산	당기 순손익
							수량	금액						
NIEC (비상장)	-	사업	105,323	11,250	45	-	-11,250	-	3,248,974	-	-	-	-	-
합 계				11,250	45	-	-11,250	-	3,248,974	-	-	-	-	-

- 연결실체는 전기 이전에 상기 관계기업투자에 대하여 회수가가능성이 없다고 판단하여 장부금액 전액을 손상차손으로 인식하였으나, 당기 중 NIEC 관계기업투자주식을 전량 매각하였고 매매대금 3,248,974천원을 투자손익 중 관계기업투자처분이익으로 인식하였습니다.

X. 이해관계자와의 거래내용

본 보고서 제출 기준일 현재 지배기업은 없습니다.

전기말 현재 연결실체의 관계기업이었던 NIEC는 당기 중 NIEC 관계기업투자주식을처분함에 따라 당기말 현재 관계기업에서 제외되었습니다.

- 특수관계자와의 거래내역

당기 중 관계기업 등 특수관계회사와의 거래 및 채권·채무 잔액은 없습니다.

당기 중 주요경영진에 대한 보상으로 단기급여 382백만원(전기: 491백만원)과 퇴직급여 42백만원(전기: 20백만원)을 당기 비용으로 반영하였습니다. 상기 주요경영진은 연결실체의 활동의 계획, 운영, 통제에 대한 중요한 권한과 책임을 가진 등기임원들로 구성되어 있습니다

XI. 그 밖에 투자자 보호를 위하여 필요한 사항

1. 공시사항의 진행·변경상황 및 주주총회 현황

가. 기 신고한 주요경영사항의 진행상황

신고일자	제목	신고내용	신고사항의 진행상황
2012.02.13	소송등의 제기·신청(자율공시:일정금액미만의청구)	당산철교 손해배상 청구소송 (대법원상고)	2005년부터 당산철교 손해배상 청구소송을 서울메트로와 진행중이며 2005년 12월에 제1심판결을, 2011년 12월에 제2심 판결을 받은바 있음. 동 소송에 대하여 2012년 2월 2011.12.14 서울고등법원에서 선고한 판결중 당사 패소부분(3,383천원)에 대하여 전부 불복하여 상고를 제기 함.

나. 주주총회의사록 요약

주총일자	안건	결의내용	비고
2014년 제1회 임시주주총회 (2014.12.12)	제1호 의안 : 이사 선임의 건(3명) (사내이사 최장식, 사내이사 박용준 사내이사 김상철) 제2호 의안 : 이사보수한도액 승인의 건(5억원)	원안대로 가결	-
2013년 제2회 임시주주총회 (2013.12.13)	제1호 의안 : 이사 선임의 건(3명) (사내이사 최장식, 사내이사 박용준 사내이사 김상철) 제2호 의안 : 이사보수한도액 승인의 건(5억원)	원안대로 가결	-
2013년 제1회 임시주주총회 (2013.03.04)	제1호 의안 : 이사 선임의 건(3명) (사내이사 최장식, 사내이사 김병수, 사내이사 박용준) 제2호 의안 : 대표이사 선임의 건(1명) (사내이사 최장식) 제3호 의안 : 이사보수한도액 승인의 건(5억원)	원안대로 가결	-
2012년 제2회 임시주주총회 (2012.07.31)	제1호 의안 : 이사 선임의 건(1명) (사내이사 최장식)	원안대로 가결	-
제58기 정기주주총회 (2012.03.29)	제1호 의안: 제58기(2011.1.1~2011.12.31) 대차대조표·손익계산서 및 결손금처리계산서 승인의 건 제2호 의안: 정관 일부 변경의 건 제3호 의안: 이사 선임의 건 (사내이사 강호치, 사내이사 김병수) 제4호 의안: 이사 보수한도액 승인의 건 제5호 의안: 감사 보수한도액 승인의 건	원안대로 가결	-

2012년 임시주주총회 (2012.01.19)	제1호 의안: 자본감소 승인의 건	원안대로 가결	-
제57기 정기주주총회 (2011.03.25)	제1호 의안: 제57기(2010.1.1~2010.12.31)대 차대조표·손익계산서 및 결손금처리 계산서 승인의 건 제2호 의안: 정관 변경의 건 제3호 의안: 이사 선임의 건 제4호 의안: 감사 선임의 건 제5호 의안: 이사 보수한도액 승인의 건 제6호 의안: 감사 보수한도액 승인의 건	원안대로 가결	

2. 우발채무

가. 중요한 소송사건 등

보고서 작성기준일 현재 당사가 피고로서 계류중인 소송사건은 당산철교(서울메트로) 손해 배상 피청구사건 외 10건으로 소송가액은 12,287백만원이며, 소송사건의 내역은 다음과 같습니다.

(2014. 12. 31. 기준, 단위 : 천원)

구분	원고	피고	청구금액	진행내용	비고
손해배상(기)	서울메트로	남광토건 외4	3,383,412	상고심 진행중	
손해배상(기)	문영식 외5	남광토건 외1	103,115	항소심 진행중	
손해배상(기)	서진석	남광토건 외2	190,443	항소심 진행중	
공동분담금	현대건설 주식회사	남광토건	1,283,187	1심 진행중	
분담금등	주식회사 대우건설	남광토건	1,780,867	1심 진행중	
손해배상(기)	수자원기술 주식회사	남광토건	116,380	1심 진행중	
설계보상비 반환	한국수자원공사	남광토건 외41	2,080,554	1심 진행중	
구상금	현대해상화재보험 주식회사	남광토건	115,091	1심 진행중	
공사비분담금	에스케이건설 주식회사	남광토건	2,423,210	1심 진행중	
공동수급공사에 따른 분담금	현대건설 주식회사	남광토건	707,775	지급명령	
공사대금	한전케이디엔 주식회사 외2	남광토건 외1	102,572	지급명령	

유가증권신고서 제출일 현재 당사가 원고로서 계류중인 소송사건은 대한주택보증 주식회사 채무부존재확인 사건으로 소송가액은 101백만원이며, 소송사건의 내역은 다음과 같습니다.

(2014. 12. 31. 기준, 단위 : 천원)

구분	원고	피고	청구금액	진행내용	비고
채무부존재확인	남광토건	대한주택보증 주식회사	101,000 (우선청구금)	1심 진행중	

나. 견질 또는 담보용 어음·수표 현황

[구분 : 수표] / [2014.12.31 기준]

(단위 : 매, 원)

제출처	매수	금액	비고
은행	-	-	-
금융기관(은행제외)	-	-	-
법인	-	-	-
기타(개인)	-	-	-

[구분 : 어음] / [2014.12.31 기준]

(단위 : 매, 원)

제출처	매수	금액	비고
은행	1	-	-
금융기관(은행제외)	2	-	-
법인	5	-	-
기타(개인)	-	-	-

다. 채무보증현황

당기말 현재 연결실체가 타인을 위하여 채무보증을 제공한 내역은 다음과 같습니다.

(2014년 12월 31일 현재)

(단위 : 백만원)

채무자	채권자	'13년 말	증가	감소	'14년 말	보증기간	비고
전해산업개발(주)	한국상호저축은행	303			303	09.10~13.12	
(주)원정산업개발	경기상호저축은행외	13,981			13,981	09.10~13.12	
이루개발(주)	교보생명외	14,787		5,605	9,182	09.12~14.01	
정호하우징(주)	진흥상호저축은행외	24,382	861		25,243	08.10~12.12	
(주)새날	농협중앙회외	961,196			961,196	06.10~14.12	
(주)명관산업	농협	95,225		6,825	88,400	09.08~13.10	
대구경북아파트주택 재건축정비사업조합	유나이티드피에프제일	13,378		13,378	-	07.02~11.12	대출채권 매각
(주)흥덕산업	유나이티드피에프제일	110,500		110,500	-	07.06~12.01	사업부지 매각
진영씨앤케이(주)	산업은행	163,150	1,517		164,667	07.10~12.02	
별내아파트 수분양자외	농협외	31,468		330	31,138	04.02~12.12	중도금 보증
합계		1,428,370	2,378	136,638	1,294,110		

* 연결실체내 채무보증을 제공한 해당사항이 없습니다.

라. 채무인수약정 현황

- 보고서 작성기준일 현재 연결실체의 채무인수 약정현황은 해당사항이 없습니다.

마. 그 밖의 우발채무 등

당기말 현재 연결실체가 타인을 위하여 지급보증을 제공한 내역은 다음과 같습니다.

(단위: 백만원)		
회사명	보증내역	금액
공사관련 지급보증:		
경남기업(주)	계약이행보증	150,734
기타지급보증:		
국민은행 외	중도금 대출 지급보증	31,138
농협은행 외	프로젝트파이낸싱 지급보증(주1)	1,262,972
소계		1,294,110
합계		1,444,844

※ 연결실체내 지급보증을 제공한 해당사항은 없습니다.

당기말 현재 연결실체의 공사 등과 관련하여 타인으로부터 제공받은 지급보증의 내역은 다음과 같습니다.

(단위: 백만원)		
회사명	보증내역	금액
공사관련 지급보증:		
경남기업(주)	계약이행보증	459,144
(주)대우건설	계약이행보증	244,076
소계		703,220
기타지급보증:		
건설공제조합	계약이행보증 외	596,658
대한주택보증	하자보수보증 외	8,154
서울보증보험	공사이행보증 외	68,057
한국수출보험공사	계약이행보증 외	44,785
소계		717,654
합계		1,420,874

※ 연결실체내 지급보증을 제공받은 해당사항은 없습니다.

보고서 작성 기준일 현재 연결기업이 타인을 위하여 지급보증을 제공한 내역은 다음과 같습니다.

□ 당사가 보증한 PF대출 잔액

(2014년 12월 31일 현재)

(단위 : 백만원)

총PF대출잔액	유형	금액	비고
970,131	ABS	-	-
	ABCP	-	-
	기타의 PF Loan	970,131	-

□ 대출 잔액 기준 상위 10개 PF현황

(2014년 12월 31일 현재)

(단위 : 백만원)

사업지역	채권기관 종류	'13년 말	증가	감소	'14년 말	보증내역	대출기간	유형	비고
경기도	은행외	739,382			739,382	채무보증	06.10.27~14.12.31	기타Loan	-
경기도	은행외	125,500	1,167		126,667	채무보증	07.10.25~12.02.28	기타Loan	-
대전광역시	은행외	85,000		85,000	-	채무보증	07.06.04~12.01.03	기타Loan	사업부지 매 각
경기도	은행	73,250		5,250	68,000	채무보증	09.08.31~14.10.31	기타Loan	-
대전광역시	저축은행	17,416	615		18,031	채무보증	08.10.24~12.12.31	기타Loan	-
경상남도	저축은행	10,755			10,755	채무보증	09.10.26~13.12.31	기타Loan	-
대전광역시	은행외	11,375		4,312	7,063	채무보증	09.12.22~14.01.31	기타Loan	-
경상북도	저축은행	233			233	채무보증	09.10.26~13.12.31	기타Loan	-
경상북도	은행	11,148		11,148	-	채무보증	07.02.01~11.12.28	기타Loan	대출채권 매 각

3. 제재현황 및 그밖의 사항

가. 제재현황

1) 불성실공시법인 지정

(가) 일자 : 2014.07.15(불성실공시법인 지정일자)

(나) 처벌 또는 조치대상자 : 남광토건 주식회사

(다) 처벌 또는 조치 내용 : 불성실공시법인 지정(공시위반제재금 3,000,000원)

* 부과별점 0점, 기부과별점 0점, 누계별점 0점

(라) 사유 및 근거법령

- 사유 : 단일판매 공급계약 체결('13.08.23)후 지연공시('14.06.23)

- 근거법령 : 유가증권시장 공시규정 제35조

(마) 처벌 또는 조치에 대한 회사의 이행현황

- 지연공시 사유제출 및 공시위반제재금 납부

(바) 재발방지를 위한 회사의 대책

- 공시관련 사내 업무 프로세스 정비

- 관련 업무 담당자 공시관련 교육 참여

나. 단기매매차익 발생 및 환수현황

당사는 최근 3사업연도(2012.01.01~2014.09.30) 동안 단기매매차익 관련 증권선물위원회(금융감독원장)로부터 통보받은 사항이 없습니다.

그러나, 2009사업연도에 통보받은 1건, 75,711,534원에 대한 환수가 완료되지 않았으며 미환수 내역은 아래와 같습니다.

1) 단기매매차익 미환수 현황

<표1>

단기매매차익 발생 및 환수현황
(대상기간 : 2011.01.01. ~ 2014.12.31.)

(단위 : 건, 원)

	증권선물위원회(금융감독원장)으로부터 통보받은 단기매매차익 현황	단기매매차익 환수 현황	단기매매차익 미환수 현황
건수	1	0	1
총액	75,711,534	69,711,534	6,000,000

<표2>

단기매매차익 미환수 현황
(대상기간 : 2011.01.01. ~ 2014.12.31.)

(단위 : 원)

차익취득자와 회사의 관계		단기매매 차익 발생사실	단기매매 차익 통보금액	환수금액	미환수 금액	반환청구여부	반환청구 조치계획	재척기간	공시여부
차익 취득시	작성일 현재	통보일							
임원	퇴직	2009년 05월 06일	75,711,534	69,711,534	6,000,000	여	2015년 6월까지 분할상환	-	-
합 계	(1 건)		75,711,534	69,711,534	6,000,000				

※ 해당 법인의 주주(주권 외의 지분증권이나 증권의탁증권을 소유한 자를 포함)는 그 법인으로 하여금 단기매매차익을 얻은 자에게 단기매매차익의 반환청구를 하도록 요구할 수 있으며, 그 법인이 요구를 받은 날부터 2개월 이내에 그 청구를 하지 아니하는 경우에는 그 주주는 그 법인을 대위(代位)하여 청구할 수 있다(자본시장법시행령 제197조)

※ 상기 건의 재척기간은 2010년 3월 17일 부터 2010년 5월 13일 입니다.

2) 재발방지를 위한 회사의 대책

당사는 관련 임직원을대상으로 미공개정보 이용행위 및 단기매매차익 반환제도에 관한 교육을 지속적으로 시행하고 있으며, 임직원 준법 강화를 위해 여러 프로그램들을운영중에 있습니다

다. 작성기준일 이후 발생한 중요사항

당사는 2015년 1월 16일 법원으로부터 변경 회생계획 인가(2012년 12월 18일 인가된 회생 계획의 변경)를 결정받았습니다. 인가된 변경 회생계획은 채무의 출자전환, 상환조건 등의 채무조정 내용을 포함하고 있습니다.

1) 자본감소

2015년 1월 16일 회사는 인가된 변경 회생계획에 따라 법원의 허가를 받아 액면가 5,000원의 보통주 8주를 액면가 5,000원의 보통주 1주로 병합하는 감자(감자기준일 2015년 1월 20일)를 실시하였습니다. 감자후 당사의 발행주식 총수는 1,029,325주입니다.

2) 유상증자

2015년 1월 16일 회사는 인가된 변경 회생계획에 따라 채권의 출자전환을 위한 제3자배정 유상증자(출자전환일 2015년 1월 21일)를 진행하여 5,957,858주의 신주를 발행하였습니다. 이에 따라 보고서 제출일 현재 당사의 발행주식총수는 6,987,183주입니다.

라. 직접금융자금의 사용

(1) 공모자금의 사용내역

공모자금의 사용내역

(기준일 : 2014년 12월 31일)

(단위 : 백만원)

구분	납입일	납입금액	신고서상 자금사용 계획	실제 자금사용 현황	차이발생 사유 등
주권상장법인공모증자 (증권시장공모)	2012년 03월 06일	50,124	출자전환 50,124백만원	기타 채무 50,124백만원 상환	-

(2) 사모자금의 사용내역

사모자금의 사용내역

(기준일 : 2014년 12월 31일)

(단위 : 백만원)

구분	납입일	납입금액	자금사용 계획	실제 자금사용 현황	차이발생 사유 등
유상증자(제3자배정)	2012년 03월 06일	133,657	채무 상환	신규 지원 자금 21,640백만원 상환, 기타 채무 112,017백만원 상환	-
81회 무보증 사모사채	2012년 07월 09일	3,990	외상매입금 결제	외상매입금 3,990백만원 결제	-
유상증자(제3자배정)	2012년 12월 24일	263,991	채무 상환	기타 채무 263,991백만원 상환	-
유상증자(제3자배정)	2013년 05월 06일	3,448	채무 상환	기타 채무 3,448백만원 상환	-
유상증자(제3자배정)	2014년 03월 14일	1,547	채무 상환	기타 채무 1,547백만원 상환	-
유상증자(제3자배정)	2014년 10월 14일	1,196	채무 상환	기타 채무 1,196백만원 상환	-

【 전문가의 확인 】

1. 전문가의 확인

- 해당사항 없음

2. 전문가와의 이해관계

- 해당사항 없음